The Latvian Newspaper for Canada and U. S. A.

Published twice weekly by the Latvian Relief Society of Canada „Daugavas Vanagi", — Editorial and Business Offices: 123 Huron St., Toronto, Ontario, Canada. Telephone EM 8-0792. Editor in U.S.A. — A. Zvēriņš, 63 - 43 Bunnecke Court, Ridgewood 27, N.Y., U.S.A. Tel. EV 1-5212.

AUTHORIZED AS SECOND CLASS MAIL. POST OFFICE DEPARTMENT, OTTAWA.

LATVIJA AMERIKA

Latviešu laikraksts Amerikā

nās. Izdevējs — Latviešu aprūpes biedrība Kanadā iznāk divas reizes nedēļā — trešdienās un sestdie- „Daugavas Vanagi". Redaktori: I. Vīksna, J. Vītols, A. Gailīte. Redakcija un kantoris: 123 Huron St., Toronto, Ontario, Canada. Tel. EM 8-0792. ASV red. — A. Zvēriņš, 63 - 43 Bunnecke Court, Ridgewood 27, N. Y., U.S.A. Tel. EV 1-5212.

Abonēšanas maksa ASV un Kanadā: par 1 mēn. $1.50; 3 mēn. $4.50; 6 mēn. $8.50; par gadu $16.00.

Sludinājumu maksa: sludinājumu daļā $1.60, tekstā $3.20-$-6.40 par vienu collas slejas telpu.

WEDNESDAY, MAY 4, 1960. 36./965. n-rs TREŠDIEN, 1960. GADA 4. MAIJĀ 10. gads.

BRITU KOPVALSTS MINISTRU PREZIDENTI LONDONĀ

Valdību galvas spriedīs, kādā veidā ķerties pie Dienvidafrikas jautājuma iztirzāšanas

3. maijā Anglijas galvaspilsētā atklāja 10. Britu Kopvalsts pēckara konferenci, kurā piedalās ministru prezidenti no visas Kopvalsts.

Nule kā sāktā konference var izvērsties par vienu no vissvarīgākajām pēdējos gados. Un, proti, sarunas notiek īsi pirms 16. maijā Parīzē paredzētās galotņu konferences. Tas Mekmillenam dod iespēju uzklausīt pārējo ministru prezidentu domas pirms satikšanās ar Hruščevu.

Bet ministru prezidentiem šodien jāpārspriež vēl kāds pavisam ārkārtējs jautājums un, proti, rašu šķirošanas jeb apartheida politika Dienvidafrikā. Pēdējā ir piedraudējusi, ka gadījumā, ja šo jautājumu apspriež oficiālā sēdē, Dienvidafrikas pārstāvis sēdi atstās un konferences tālāko gaitu boikotēs. Dienvidafrika ir vienmēr deklarējusi, ka rašu politika ir tās iekšējs jautājums, par kuru citām valstīm nav nekāda teikšana.

Dienvidafrikas uzstāšanās dēļ ļoti iespējams, ka ministru prezidenti šo jautājumu pārrunā vienīgi neformālās sēdēs, privātsarunu līmenī, kas nozīmētu, ka nekādus formālus lēmumus šai lietā nevarēs pieņemt.

ASV raktuvju sab-bu Kubā slēgs

Ministru prezidenta Kastro negudrās saimniekošanas dēļ bez darba būs jāpaliek 1.500 Kubas strādniekiem. Nespēdama izturēt 25% augsto nodokli visiem minerāleksportiem, durvis slēgs Sav. Valstu interesēm piederošā Mao līča raktuvju sabiedrība, kas pašreizējos apstākļos nevar atļauties turpināt darbu.

Jaunas raķetes

Sav. Valstu kara flotes zinātniekiem šī gada 14. aprīlī sekmīgi izdevies raķetes Polaris mēģinājuma šāviens. Ar mīnēto raķeti tiks apgādātas modernās amerikāņu atomzemūdenes, kas to varēs izšaut neiznīrstot. Mēģinājuma šāviesn noticis no vairāk kā 100 pēdu dziļuma.

ARĪ TURKU STUDENTI DUMPOJAS

Ankarā un Istanbulā noliegtas visas publiskās sanāksmes. Demonstrāciju turpināšanās gadījumā valdība piedraudējusi studentiem sūtīt pretī karaspēku.

Istanbulā. Pēc pagājušās ceturtdienas demonstrācijām Istanbulā un dienu vēlāk Ankarā — Turcijā iestājies relātivs klusums. Demonstrāciju iemeslus un sekas pašreiz iztirzā politiķi, valdošai un opozicijas partijai mēģinot uzvelt vainu viena otrai. Turcijas ārlietu ministrs Zorlu rēķinās ar varbūtību, ka dumpīgo studentu vidū bijuši komūnistu aģenti. Bet par galvenajiem vainīgiem komūnisti tomēr netiek ieskatīti.

Ministru prezidenta Menderesa valdība, kurai parlamentā ir trīsreiz vairāk deputātu nekā opozicijai — tautas republikāņu partijai, apgalvo, ka pēdējā vainīga demonstrāciju sākšanā, sabotāžā un subversijā. Republikāņi valdības apgalvojumus katēgoriski noliedz, paskaidrojot: ja demonstrācijas pret valdību vispār sākušās, tad tikai tādēļ, ka Menderess ierobežojot turku politisko brīvību. Tādēļ gluži dabiski, ja studējošā jaunatne sacelsies pret šādu demokratijas ierobežošanu.

Meklē signālus

Rietumvirdzinijā amerikāņu zinātnieki pirmoreiz uzsākuši sistēmatiski meklēt uztveramus signālus no starpplanētu telpas — signālus, kādus eventuāli varētu raidīt intelligentas radības trijonjiem jūdžu attālumā no zemes. Ziņu uztveršanai uzstādīts 85 pēdu radio teleskops.

JAUNIEŠU IESVĒTE MONTREĀLĀ

Montreālas latviešu Trīsvienības draudzē iesvētītie — 1. r. no kreisās: Izolde Mucenieks - Plūme un māc. A. Voitkus. 2. r.: Ieva Irēne Tērauda, Dace Grebzde, Ilze Līvija Sellera un Ivars Strazdiņš. Foto Reinh. Sīmanis.

GATAVOJAS GALOTŅU KONFERENCEI

TURCIJĀ SARUNAS UZSĀKUŠI ZIEMEĻATLANTIJAS ORGANIZĀCIJAS VALSTU ĀRLIETU MINISTRI

Istanbulā. Gatavojoties galotņu konferencei ar Hruščevu, Rietumi turpina rūpīgas savstarpējas sarunas, lai uzklausītu viņu domas un apsvērtu visas varbūtības. Londonā šo jautājumu iztirzāja Britu Kopvalsts ministru prezidenti, kuriem neatliekamas arī debates par Dienvidafrikas rašu šķirošanas politiku. Istanbulā jautājumus, kas varētu pacelties lielvalstu valdību galvu konferencē, nule kā sākuši iztirzāt Ziemeļatlantijas organizācijas ārlietu ministri.

Priekšsarunās sastapās vienīgi Sav. Valstu, Anglijas, Francijas un Rietumvācijas ārlietu ministri, kuriem vēlāk pievienojās Grīns no Kanadas un Itālijas ārlietu ministrs Seņi. Vispārējos vilcienos pārrunāja valdību problēmas sakarā ar konferenci, kas sāksies 16. maijā Parīzē, kā arī atbruņošanās jautājumus. Kā zināms, atskaitot Rietumvāciju, pārējās piecas minētās valstis pārstāv Rietumus atbruņošanās sarunās Ženēvā.

TLB sestdienas skolas Mātes dienas sarīkojumā Toronto 3 gadus vecā Laima apsveic savu māmiņu, pasniedzot viņai sārtu rozes ziedu. J. Kreiļa uzņ.

POĻI CĪNĀS PAR RELIĢIJAS BRĪVĪBU

Iestāžu mēģinājums iejaukties poļu reliģiskajā dzīvē beidzies ar demonstrācijām un sadursmēm divās pilsētās.

Pagājušās nedēļas nogale Polijā iezīmējās ar demonstrācijām divās pilsētās, atgādinot valdībai, ka tā ar savas tautas reliģisko brīvību nevar jokoties un ka mēģinājums to apspiest var maksāt ļoti dārgi.

Demonstrāciju sākums meklējams Nova Hutas pilsētiņā, netālu no Krakovas, kur kādu apbūves gabalu, rezervētu baznīcas celšanai, vietējās iestādes bija izlēmušas izlietot skolai. Apbūves gabals bija apzīmēts ar krustu un, kad pirms pamatu rakšanas krustu aizvāca, vietējie katoļi devās protesta demonstrācijas gājienā, kas savukārt izraisīja sadursmes ar policiju. Vairāk kā 50 personu tika apcietinātas, un bija arī ievainotie.

Arī Olstinas demonstrāciju un sadursmju pamatā redzams komūnistu mēģinājums apspiest poļu reliģisko brīvību. Katoļticīgie pilsētas idzīvotāji gribēja sarīkot sagaidīšanu Čenstochovas Melnās Madonnas gleznai, poļu katoļu svētākai emblēmai, kas pašreiz tiek vesta no pilsētas uz pilsētu. Kad policija sagaidīšanu negribēja atļaut, sākās demonstrācijas: pie mājām parādījās poļu nacionālās krāsas un, protams, sekoja demonstrantu apcietināšanas.

18. JŪNIJĀ

Piedalieties pretkomūnistiskās demonstrācijas auto braucienā uz Otavu!

PIETEIKŠANĀS

līdz 12. maijam, ieskaitot, uzdodot vārdu, telefona numuru vai arī adresi. Toronto un apkārtnē dzīvojošiem latviešiem jāpiesakās: Latviešu informācijas centram, tel. HU 9-4448, zvanīt vakaros.

Hamiltonā: E. Breikšam, 174 Main St. W., Apt. 22, Hamilton, Ontario, tel. JA 8-2201, zvanīt vakaros.

Londonā: G. Brikmanim, 864 Hellmuth Avenue, tel. GE 2-0113, zvanīt vakaros.

Sv. Katrīnēs: K. Freimanim, 25 Chaplin Street, St. Catharines, Ont., tel. MU 2-9410.

Niagarā: P. Treijeram, 706 Eastwod Crescent, Niagara Falls, tel EL 4-0653, zvanīt vak.

Bramptonā: J. Grodnim, 37 Wellington St. E., Brampton, Ontario, tel. GL 1-5178, zvanīt vakaro.

Šī protesta demonstrācija, kā jau ziņots, notiek sakarā ar Latvijas 20 gadu okupāciju — 17. jūnija zīmē.

Brauciens paredzēts auto mašīnās; katrā būs 4-5 braucēji ar attiecīgiem plakātiem, ko nest gar Padomju sūtniecību Otavā.

Demonstrācijas mērķis — pievērst Kanadas valdības, preses un iedzivotāju uzmanību mūsu tautas liktenim. Tāpēc braucienam jābūt grandiozam — lūgti piedalīties visi auto īpašnieki un pārējie latvieši.

DAUGAVAS VANAGU DARBS UN UZDEVUMI

DV ASV delegātu 10. pilnsapulce Ņujorkā

II

Sekmīgs bijis pirmais mēģinājums dot zināmu ierosmi pašdarbībai, aicinot talkā radītājus kultūras darbiniekus un izdodot vīru kora dziesmu krājumu „Viru balsis". Komponistu atsaucība bija ļoti liela. Arī koŗi krājumu uzņēma ļoti atsaucīgi: vīru koŗi ASV, Kanadā un Austrālijā to iegādājās 100%. Pavisam pārdoti un brīveksemplāros izsūtīti (komponistiem, periodiskiem izdevumiem u. c.) 593 eksemplāri. Tas ir apmēram skaits, cik brīvajā pasaulē vīru koŗu dziedātāju. Sevišķi atzīmējams Austrālijas Kultūras fonds, kas iegādājās krājumu visiem Austrālijas vīru koŗu dziedātājiem.

DV dienas pagājušā gadā zemes valdes uzdevumā rikoja Milvoku apvienība. Pēc objektīviem datiem pagājušo DV dienu svētku programma bija visplašākā, kāda līdz šim organizēta. Blakus apvienoto vīru koŗu koncertam notika V. Ozoliņa jaundarbu koncerts, teātŗa izrāde, kultūras skate un arī divas balles. Arī apmeklētāju bija vairāk, bet, protams, vairāk arī izdevumu, tāpēc arī atlikums bija mazāks kā DV dienās Čikāgā un Kalamazū."

Informācijas daļas vadītājs Edg. Peniķis sava kārtējā ziņojuma ievadā atzīmē, ka pēc sekmīgiem 15 darbības gadiem DV ir latviešu sabiedriskā dzīvē ieņemusi redzamu un paliekošu vietu. DV stiprums slēpjas organizācijas plašajos apjomos visā brivajā pasaulē, kas arī garantē DV organizācijas ilgstošu pastāvēšanu.

E. Peniķis uzsver, ka informācijas laukā nozīmīgākais ir preses atbalsts un pašu informācijas darbinieku aktivitāte apvienībās un sadarbība ar Zemes valdes informācijas daļu. Arī apbu apkārtraksti spēlē ievērojamu lomu ap-bu darbības atspoguļošanā un notikumu vēsturiskā dokumentēšanā.

Par DV lietas propagandētājiem ieskatāmas tradicionālās DV dienas, kas latviešu sabiedrībai parāda DV spēku un darbības apjomus. Tas pats sakāms par katru labu DV sarīkojumu, bet sevišķi pieminami DV rikotie vaŗoņu atceres akti un Latvijas nozīmīgo svētku dienu pieminas sarīkojumi.

Sakarā ar DV ASV 10 gadu darbību pagājušā gada beigās, informācijas daļa, sadarbībā ar apvienībām un kopām, sagatavojusi kopēju darbības pārskatu.

DV, kā jau agrāk, tā arī pagājušā gadā ir nepārtrauki stāvējuši savās sarga vietās un vienmēr ātri reaģējuši uz ienaidnieka parādīšanos. Tie piedalījās protesta demonstrācijās Hruščeva viesošanās laikā.

Noslēgumā informācijas daļas vadītājs konstatē, ka vislabākais un tiešākais propagandēšanas ir viņu darbs apvienībās un kopās, un par cik šis darbs ir iespaidīgi organizēts, par tik arī latviešu sabiedrība dāvā tam savu uzticību un atsaucību.

Sekretārs. V. Lagzdiņš ziņo, ka viens no svarīgākajiem notikumiem DV ASV dzivē pagājušā gadā bijis Dimoines apv-bas nodibināšanās (Aijovā), pateicoties V. Palka lielajai aktivitātei. Līdz ar to ASV darbojas 19 apvienības un 7 kopas. Ir audzis arī biedru skaits, un uz š. g. 1. janvāri ASV pavisam ir 1.699 biedri, no kuriem 345 Vanadzes.

Bez jaunās Dimoines apv-bas, kas DV saimi palielinājusi par 35 biedriem, lielāku biedru skaita pieaugumu devušas sekojošas apv-bas: Čikāga (16), Bostona (11), Milvoki (9), un Mineapole (9). Pēdējo triju gadu laikā biedru skaits pieaudzies par 267.

(Nobeigums 2. lpp.)

Propagandas brauciens no krasta līdz krastam

ALA's valdes sēdē Ņujorkā Informācijas biroja vadītājs N. Trepša ziņo, ka pretkomūnistisko lekciju cikls turpinās, tas devis labus rezultātus, katru lekciju noklausās 50-60 cilvēku. Lekcijas uzņem skaņu lentās, tās pieprasa arī no citiem centriem. Sekmīgi turpinās vēstuļu rakstīšanas akcija sakarā ar virsotņu konferenci. Darbojas īpaša komisija, kas sniedz padomus, kam un kā rakstīt. Noteiktās vietās dežurē jaunās pauudzes izpaligi, lai vēstules uzrakstītu pareizā angļu valodā. Informācijas biroja apspriedis projektu „Apspiesto tautu nedēļa" sarīkot propagandas braucienu no krasta līdz krastam. Viens latviešu centrs karogu novestu līdz nākošajam, un brauciens beigtos pie Brīvības statujas Ņujorkā. Šis pasākums notiktu ALA's un ALJA's protektorātā.

Pārrunāja Ņudžersijas latviešu apvienoto organizāciju ierosinājumu dibināt Latvijas atbrīvošanas fondu, ko izlietotu Informācijas biroja vajadzībām. Pr-dis P. Lejiņš domā, ka īpašs fonds nebūtu vajadzīgs, jo visa darbība risinās Latvijas atbrīvošanai. Ja kāds grib ziedot informācijas vajadzībām, tad ALA šo ziedojumu arī lūdz šim mērķim, kā tas jau notiek. Ņudžerzijas latviešu pārstāvji piedalījās kā novērotāji ALA's valdes sēdē Filadelfijā, bet pēc tam ar jauniem ierosinājumiem nav nākuši.

Sēdes beigās priekšsēdis P. Lejiņš pateicās valdes locekļiem par veikto darbu. Notecējušajā gadā ALA'i bija jāveic divas svarīgas akcijas — sakarā ar Hruščeva viesošanos ASV un tagag, gatavojoties virsotņu konferencei. Latvieši parādījuši lielu atsaucību ALA's pasākumiem. Ziedojumos ALA's darbības paplašināšanai ienācis vairāk kā agrāk. Ziedojumu akcija Kultūras fondam nav vēl beigusies.

DV svētku rīcības komitejas

uzdevumā aicinu pieteikties 32. grenadieru pulka ciņas biedrus mūsu kaujas karoga pasniegšanas ceremonijā svinību laikā.

Rakstiet vai zvaniet (pēc plkst. 6 vak.) N. Līdakam, 50 Aberdeen Ave., Toronto, Ont., Canada, tel. WA 3-5280.

DR. B. KOKINA GODINĀŠANA

Toronto latviešu katoļu draudzes prāvesta Dr. B. Kokina 25 gadu garīdznieka jubilejas svinības notiks 8. maijā.

Plkst 11.30 būs dievkalpojums Ņūmana kluba baznīcā. Tūlin pēc dievkalpojuma Ņūmana kluba zālē draudze apsveiks jubilāru, pasniedzot dāvanu. Plkst. 5 p.p. Sv. Agneses baznīcas zālē, Dundas un Grace ielu stūrī, kopīgs azaids ar jubilāra godināšanu.

NEATLIKSIM UZ RĪTDIENU!

Gadu mija organizāciju dzīvē ir svarīgs laiks. Tad gada sapulcēs valdes sniedz pārskatus par pagājušā gadā veikto un nosprauž vadlīnijas turpmākajai darbībai.

LNAK kārtējā padomes sesija notika š. g. februāra beigās. Jaunievēlētā valde saņēma uzdevumus nākošajam gadam. Bet mēs zinām, ka, lai kaut ko paveiktu, nepietiek tikai ar labu gribu un karstu sirdi. Ir vajadzīgi arī līdzekļi.

Līdzekļu sagādē LNAK darbam ievērojamu, ja ne galveno daļu, dod LNAK dalībnieku maksas. Gada laikā tās arī ienāk apmēram budžetā paredzētā apmērā. Tikai jautājums — kurā laikā? Izrādās, ka, tuvojoties gada beigām, dalībnieku naudas ienāk pastiprinātā kārtā, lai nepaliktu parādnieki, lai varētu piedalīties organizācijas gada sapulcē u. t. t. Bet kā tad ar pašas organizācijas darbību, ja līdzekļi sāk ienākt tikai gada beigās?

Tāpēc savas maksas kārtosim jau tagad, lai valde varētu sekmīgi veikt tai nozīmētos pienākumus.

LNAK darbības maksa ir šī. gadā, maksājot to LNAK birojam tieši, bet, kārtojot to caur organizācijām (draudzēm, biedrībām u.c.), tā ir 50 centu gadā. Maksājumus kārtojot, lūdzam tos sūtīt uz sekojošu adresi:

Latvian National Federation in Canada, P. O. Box 285, Terminal "A" Toronto, Ont., norādot, kādai vajadzībai nauda sūtīta, atzīmējot sūtītāja vārdu un adresi.

Atgādinām un lūdzam tautiešus padomāt, cik tas svarīgi, ja piedalāmies vietējo latviešu organizāciju un draudžu dzīvē. Kā zināms, organizācijas atbalsta mūsu centrālo pārstāvniecību LNAK, un tā netieši Jūsu aktivitāte nāk par labu visam kopējam darbam, ko veic LNAK.

A.Rožkalns
LNAK biedrzinis.

LATVIJA

Draugi grib mūs asimilēt,
ienaidnieki grib mūs iznīcināt,
bet mēs gribam palikt latvieši.
Arhibīskaps T. GRĪNBERGS

STRĀDNIEKU NEMIERI „STRĀDNIEKU PARADĪZĒ"

L. A. slejās jau atzīmēts, ka lielā Amerikas kontinenta prese, ar dažiem izņēmumiem, vāji informē savus lasītājus par strādnieku nemieriem Padomju Savienībā, kas sākās pagājušā gada rudenī. Tagad, 27. aprīļa numurā, lielais Toronto rīta laikraksts kautrīgi priekšpēdējā lappusē ievietojis „New York Times" savākto informāciju šinī jautājumā. Liekas, ka arī šim cītādi labi informētajam laikrakstam nav izdevies ar savu līdzstrādnieku tīkla palīdzību iegūt informāciju par padomju varai tik sāpīgajiem jautājumiem. Tiešām var apbrīnot, cik labi sarkanā vergu impērija prot noslēpt no brīvās pasaules savas nebūšanas!

No šiem ziņojumiem, neatkārtojot mūsu laikrakstā jau sniegtās ziņas, secināms, ka arī citās Padomju Savienības vietās aug strādnieku nemieri, ne tikai Rietumsibirijā un Kazachstanā.

Ziņojumos no dažādām pilsētām minētas strādnieku sapulces ar visai sakarsētu atmosfairu, kas jau atgādina īstus nemierus.

Tā kā sīkākas ziņas par strādnieku neapmierinātību nav no šiem avotiem iegūstamas, tad atliek uzmanīgi sekot tam, ko var izlasīt starp rindām pašu padomju laikrakstos. Daži norādījumi uz strādnieku lielo neapmierinātību atrodami t. s. ārodbiedrību laikrakstā „Trud." Tā, piem., šis laikraksts ziņo, ka 6. ogļraču kongresā izskanējušas nopietnas sūdzības par iestādēm, kas noteic algu politiku. Nesenajā Latvijas arodbiedrību kongresā uzklausīti ziņojumi par nopietniem trūkumiem un kļūdām algu plānošanā mašīnrūpniecības, pārtikas un zvejas uzņēmumos. (Iebaidīte latviešu strādnieki, ņemredzot, nav uzdrošinājušies tik krasi uzstāties, kā viņa krievu tautības kolēgas!). Līdzīgā Turkmenistanas kongresā runāts par nopietnām kļūdām algu plānošanā naftas strādniekiem un patēriņa preču ražošanā.

Komūnistu partijas oficiālais žurnāls „Komūnists" pirms diviem mēnešiem atzinās, ka jaunā algu sistēma nozīmējot — strādniekiem uz rokas izmaksāt mazāk nekā agrāk. Pēc šī žurnāla vārdiem, dažu strādnieku „nepamatoti augstie ienākumi" pagātnē bijuši izskaidrojami ar produkcijas normām. Tās strādnieki varējuši pārsniegt un tādā ceļā iegūt daudz „bonusu". Strādnieki algu ziņā esot bijuši klasificēti augstāk, nekā attaisnotu viņu prasme un sniegumi.

Noskaidrojas arī daudziem strādniekiem uzliktās augstākas darba normas, lai, kad īstenos sen apsolīto 42 stundu darba nedēļu tagadējās 46 stundu nedēļas vietā, nebūtu jāpieņem jauni strādnieki — visu darbu varētu veikt 42 stundās ar tiem pašiem strādniekiem. Sakarā ar strādnieku izpelnas samaz nāsanu, novērotas dusmas, saīgums un nepatika pat augstāk atalgoto strādnieku un administrācijas personālā, jo arī viņu algas reducētas, kaut gan tas bija domāts, lai sašaurinātu nevienlīdzību padomju pilsoņu starpā. Kā „Komūnists" ziņo, agrāk attiecības starp rūpnīcas direktora un priekšstrādnieka algām svārstījās no 3-1 līdz 5-1, bet starpība samazināta no 2-1 līdz 3-1. (Raksturīgi, ka starpības samazināt nav ņemta strādnieka caurmēra alga ar direktora algu, bet gan priekšstrādniea alga!)

„Egalitārisma" īstenošanas procesā cietuši arī lutinātie izcilie mākslinieki. Tādi vīri, kā vijolnieks Dāvids Oistrachs un pianists Emils Gilels, kas bieži saņēma tūkstošus (dolaros iešot) par vienu vienīgu koncertu, tagad it kā saņemšot atalgojumu, kas būšot, dolaros pārlēšot, tālu zem $500.00! Protams, nekas nav minēts, ka vislabāk atalgotie „jaunās šķiras" valdošie vīri būtu arī sev apcirpuši milzīgos ienākumus.)

Pirms kāda laika pasaules presē bija minēts, ka pats Hruščevs gadā izpelnot, pārlēšot dolaros, līdz $250.000.00, un esot visbagātāk atalgotais valdnieks visā pasaulē.

Budzis.

Helgu Brasli un Jāni Kravi māc. A. Lūsis salaulāja 23. aprīlī Sv. Trisvienības baznīcā, Toronto.

Ritu Luksu un Arvidu Krastiņu 23. aprīlī Sv. Andreja baznīcā, Toronto, salaulāja māc. A. Čops.
Foto: A: Jānītis.

DAUGAVAS VANAGU DARBS . .

(Pārnesums no 1. lpp.)

Valde 1959. gadā noturējusi 8 sēdes Cikāgā un Milvokos, bet bez tam notikušas darba apspriedes ar atsevišķiem valdes locekļiem pēc vajadzības. Izdoti 11 apkārtraksti, katrs 120 eksemplāros. Izstrādāti šaušanas sacīkšu noteikumi. Tāpat izstrādāti un iesniegti ALA'i galīkārtošanai noteikumi Minsteres latviešu ģimnazijas uzturēšanai.

Administratīvais darbs Zemes valdē, tāpat kā agrākos gados, veikts katram daļas vadītājam kārtojot saraksti savā nozarē, pie kam algoti darbinieki nav šai darbā piesaistīti.

Aprūpes daļas vadītājs J. Utināns ziņo, ka pagājušā gadā DV ASV aprūpes laukā var atskatīties uz pieaugošiem panākumiem līdzekļu iegūšanā. Par dzelzs līkumu ir kļuvis notēikums, ka aprūpes līdzekļi izlietojami tikai tiešai aprūpei. Ziedojumu vākšanas akcijas noris divreiz gadā: Ziemassvētkos un uz 14. jūniju, pie kam pēdējā akcijā iegūtie līdzekļi tiek izlietoti tikai palīdzībai aiz dzelzs aizkara. Par abām akcijām pagājušā gadā kopā ienācis $16.545,98, pie kam aprūpes līdzekļos no organizācijas līdzekļiem (sarikojumu u.c. ieņēmumi) pārskaitīti $4.555,78.

DV ASV sniegtais materiālais atbalsts 1959. gadā rakstūrojas sekojošiem skaitļiem: palīdzībai ASV — $4.216,20, palīdzībai Vācijā $5.329,50, Austrijā — $1.315,-, aiz dzelzs aizkara — $5928.05, palīdzībai dažādās vietās $135,50.

Viss palīdzības darbs kopš 1958. g. centrālizēts, atstājot atsevišķu personu aprūpi katras aprūpējāmo zemes DV vai, kur tādu nebūtu, citas latviešu organizācijas ziņā un atbildībā. Tāpat tiek arī sistemātizēta un taisnīgi kārtota palīdzība ciņu biedriem un to piederīgiem ārpus DV darbības loka. Kopš šīs akcijas uzsākšanas 1957. g. beigās, DV ASV nosūtījuši 383 palīdzības sūtījumus.

Pēc ilgām un neatlaidīgām pūlēm pagājušā gadā izdevās izkārtot no Vācijas izceļojušo kara invalīdu, atraitņu, bāreņu un karaviru vecāku pensiju saņemšanas tiesību atjaunošanu. Šīs pensijas, rēķinot mūsu valūtā, gan nav lielas, bet to saņēmējiem tās dod arī morālu gandarījumu par viņu tiesību ievērošanu. Lielākā daļa pensiju pieprasītāju tās ir arī sākuši saņemt, bet krituso apgādnieku vecāku pensiju piešķiršana ir vēl problēmatiska, jo saistīta ar pašu un pārējo apgādnieku ienākumiem.

Aprūpes darba saskaņošanā starp ASV latviešu organizācijām gūti panākumi, jo ALA's aprūpes birojā koordinācijas pamatā pirmoreiz pag. gadā bija iespējams dot pārskatu par aprūpes līdzekļu izlietošanu. Ja nākotnē arī pārējās aprūpes organizācijas pieslēgtos DV ASV centralizētās aprūpes principiem, tad aprūpes darba saskaņošana visu ASV apmērā būtu ieskatāma par nokārtotu.

Blakus materiālai aprūpei zemes valde apsver veidus garīgās aprūpes pastiprināšanai, it sevišķi to attiecinot uz mūsu nereģistrētajiem ciņu biedriem, kam varētu daudz gariga veldzējuma dot ar vērtīgu latviešu koncertu, aktu, priekšlasījumu un teātra izrāžu atskaņošanu skaņu lentā, kuras varētu ieskaņot pašu DV sarīkojumos un kas neprasītu pārāk lielus līdzekļus.

DV ASV valde ar pateicību atzīmē apvienību un kopu vadošo darbinieku un katra DV pūles un ziedoto laiku aprūpes līdzekļu sagādē, kas devis iespēju tik daudz materiāli un līdz ar to arī morāli atbalstīt mūsu aprūpējamos.

„Šis gan ir tikai sākums, jo mūs gaida lieli pienākumi un uzdevumi, bet no līdz šim pieredzētā mēs esam mācījušies pazīt sevi un savus uzdevumus, kas mums ļauj ar paļāvību turpināt pasākto. Uz to lai mums visiem palīdz Dievs," ar šiem vārdiem savu ziņojumu beidz J. Utināns.

Vanadžu lietu referente pie DV ASV valdes V. Freija ziņo par Vanadžu sadarbības organizēšanas priekšdarbiem. Pašlaik ASV darbojas pie apvienībām 345 Vanadzes. Referente domā, ka apvienību vadībām būtu jāatrod iespējas Vanadžu atbalstīšanai kopēju sarīkojumu noorganizēšanai reizi gadā ASV mērogā. Jo Vanadzēm kopīgi pārrunājami un saskaņojami daudzi svarīgi sadarbības jautājumi.

Nākošā Vanadžu sanāksme paredzēta š. g. DV dienās Klīvlendā, septembra sākumā.

Jaunatnes lietu kārtotāja J. Peņiķa ziņojumu nolasa sekretārs V. Lagzdiņš:

„Jau vairākus gadus blakus cītām sabiedriskām organizācijām ASV darbojas aktīvas jaunatnes organizācijas, kuŗu darbība ir nodrošinājums visiem latviešu sabiedriskajiem pasākumiem nākotnē. DV darbība jaunatnes laukā galvenokārt izpaudusies atbalstot pašu jauniešu pasākumus, nevis tiešī jaunatnes organizēšanā un vadīšanā. ALJA's kursi un konferences jaunatnes vadītājiem, Kultūras seminārs un nesen nodibinātais jaunatnes apgāds Ceļinieks, ir pasākumi, kuŗus atzinusi un augsti novērtējusi visa latviešu sabiedrība. DV var dibināti lepoties par savas daļas atbalstu šiem jaunatnes pasākumiem. DV un jaunatnes organizāciju, sevišķi ALJA's, savstarpējās attiecības bijušas vienmēr tuvas un sirsnīgas, un DV ASV valdes pienākums ir šīs attiecības tālāk stiprināt un rūpēties par vēl ciešāku sadarbību."

DV Mēnešraksta lietu kārtotājs K. Ķuzulis ziņo sapulcei, ka gada laikā novērota neliela samazināšanās abonentu skaita ziņā, kas izskaidrojams ar dažu abonentu atraušanos no maksas kārtošanas.

Revizijas komisijas ziņojumu nolasa Ņujorkas apvienības revizijas komisijas loceklis **O. Baumanis,** atzīstot, ka zemes valde saimniekojusi taupīgi un budžeta robežās, pie kam līdzekļi piešķirti lietderīgi. Valde veikusi lielu darbu bez algota darba spēka palīdzības, un revizijas komisija atzīst, ka valdei pienākas delegātu sapulces pateicība, ko arī izsaka.

Goda tiesas ziņojumu nolasa loc. K. Ķuzulis. Goda tiesa gada laikā izšķīrusi tikai vienu lietu, vairāk iesniegumu nav bijis.

Debatēs A. Lidacis ierosina domu par DV Mēnešraksta apmēru paplašināšanu, ko atbalsta E. Peniķis. Bez tam A. Lidacis ieteic vairāk kopt latviešu valodu mūsu apkārtrakstos un citos izdevumos.

Pilnsapulcē piedalās delegāti no 19 apvienībām ar 22 balsīm.

No atsevišķo apvienību ziņojumiem izskan liels darba prieks, pienākumu palielināšanās un jaunu uzdevumu uzņemšanās, kā aprūpes laukā, tā kultūrālās dzīves rosināšanā, un jaunatnes ieinteresēšanā DV mērķiem.

Septiņu DV kopu darbību raksturo sekretārs V. Lagzdiņš, uzsverot, ka tās darbojas mazās latviešu kolonijās, bet vairākas no tām sniedz jūtamu palīdzību aprūpes darbā.

Tālāk pilnsapulce pieņem DV darbības noteikumus. Par kandidātiem DV priekšnieka amatam uzstāda V. Janumu un V. Hāzneru. Tālāk pieņem lēmumu, ka DV CV loceklis ir DV ASV priekšnieks.

Pilnsapulce pārrunā grupu apdrošināšanas jautājumu un atzīst to par vēlamu.

Aprūpes vadītājs ierosinājis priekšlikumu izteikt sevišķu pateicību aprūpes darba veicējiem, ziedotājiem un darba veicinātājiem, ko sapulce pieņem ar aplausiem. (Nobeig. sekos).

DAŽOS VĀRDOS KANADĀ

Irēnes Rebrinas deportācija, par ko ziņojām jau agrāk, pagaidām atcelta uz nenoteiktu laiku. Kanadas Immigrācijas ministrija jau ilgāku laiku pūlas atsvabināties no I. Rebrinas, bet Britu Kolumbijas tiesa vienmēr to paglābj no deportācijas, pārmetot valdībai pietiekamu pierādījumu trūkumu. Ir aizdomas, ka bij. Britu Kolumbijas universitātes lektore nodarbojusies ar spiegošanu.

Toronto pilsētas rietumu-austrumu apakšzemes dzelzceļš varētu izmaksāt 65 milj. dolaru vairāk, ja tas būtu jābūvē septiņos gados, bet ne 10 gados, kā sākumā bija iecerēts, izteicies Metro komitejas priekšsēdis F. Gārdiners.

Ranka organizācijas preses biletēns, kas iznāk Toronto, ziņo, ka Ranka filmsabiedrība uzņems krāsās princeses Margaretas un fotografa Antonija Armstronga Džonesa laulības Vestminsteras katedrālē. Filma, kas sauksies „Wedding in Springtime," tiksot uzņemta ar 5 kamerām un jau tai pašā dienā izrādīta 40 valstīs, ieskaitot Kanadu. Pirmā filmas kopija tiksot nosūtīta ar lidmašīnu uz karalisko jachtu „Britannia," kas pēc laulībām ar jauno pāri atradīsies kaut kur Vidusjūrā.

Par spīti Kanadas valdības pastiprinātai kampaņai mēģināt pierunāt britu emigrantus doties un Kanadu, pēdējie arvien vairāk izšķiras par Austrāliju, kur ziemas mēnešos labāki darba apstākļi. Pagājušā gadā 9 mēnešu laikā uz Austrāliju devušies 47.303 britu emigranti, bet Kanadā gada laikā ieceļojuši tikai 19.000 britu.

Ontario provinces veselības ministrs Daimonds kādā sanāksmē izteicies, ka veselības iestādes joprojām daudz laika veltī tuberkolozes apkarošanai. Pēc ministra domām, katrās 7 stundās nāk klāt viens TBC saslimšanas gadījums.

IGAUŅI IEGUVUŠI NAMU TORONTO

Igauņiem Toronto gadījies ļoti izdevīgs pirkums. Tie nopirkuši bij. skolas ēku, 958 Broadview Ave. par 101.000 dol. skaidrā naudā. Vajadzīgo naudu aizdevuma veidā viņi savākuši vienas nedēļas laikā.

Igauņu kolonija Toronto jau agrāk bija iecerējusi celt savu namu. Pag. gadā nopirka ari gruntsgabalu par 125.000 dol. un gatavojās sākt būvdarbus. Dabūjuši zināt, ka pilsēta pārdod bij. skolas ēku, igauņi nolēma to pirkt un savu gruntsgabalu pārdot. Pilsēta namu pārdeva tikai pret samaksu skaidrā naudā. Tā kā igauņi nevarēja tik ātri savu gruntsgabalu pārdot, sāka vākt aizdevumus. Atsaucība bija liela. Igauņu kora locekļi vien aizdeva $10.000. Vienas nedēļas laikā bija savākts 104.260 dol., un namu varēja nopirkt.

Skolas ēka ir divu stāvu (6 klases). Pie ēkas ir liels gruntsgabals, kuŗā paredzēts ierīkot pašiem savu parkošanas vietu. Paredzēts ēku izremontēt un pielāgot sarīkojumu zālī.

AMERIKAS BALSS KĻUVUSI STINGRĀKA

Vašingtonu šinīs dienās apmeklēja augstāks padomju valdības pārstāvis G. Žukovs. Viņš bija tas, kas pavadīja Niksonu viņa ceļojumā pa Padomju Savienību un Hruščevu ceļojumā ASV. Viņa galvenais uzdevums ir kultūras apmaiņa ar citām valstīm, bet, šoreiz Žukovam arī vēl citi uzdevumi. Viņa „privātā apmeklējuma" mērķis, pēc viņa paša vārdiem, esot bijis noskaidrot, vai „aukstais karš sācies atkal no jauna," jo Amerikas Balss (ar marta vidu) atkal sākusi ieturēt stingru pretpadomju virzienu. Viņam nepatīkot arī ārlietu ministra Hertera runa, ko tas teicis 4. aprīlī Čikagā, un viceministra Dillona runa 20. aprīlī Ņujorkā. Abās šajās runās bija uzsvērts, ka ASV valdība ir apņēmusies aizstāvēt rietumvalstu tiesības Berlīnē un nedomā grozīt savu politiku Vācijas jautājumā.

KANADĀ TORONTO

● Toronto DV nodaļas biedru ārkārtējā pilnsapulce 1960. gada budžeta apstiprināšanai notika 23. aprīlī DV namā, piedaloties 20 biedriem. Atklājot sapulci un debates, nodaļas priekšnieks P. Rātnieks aicināja klātesošos ar klusuma brīdi pieminēt aizsaulē aizgājušo vanadzi E. Priedi. Ievēlot pilnsapulces vadību, sekoja iepriekšējās pilnsapulces protokola nolasīšana un pieņemšana. Valdes ziņojumu nolasīja P. Rātnieks, piebilzdams, ka vietējā nodaļa sevišķi aktīvi piedalās DV dienu. mākslas un gūsta laika pieminas lietu izstādes sarīkošanā. Izdarīti arī nama iekšējie remonti. Plašākas debates izcēlās par bēru fondu, bet nekādi konkrēti lēmumi šajā jautājumā netika pieņemti. Sapulces dalībnieki pievienojās N. Lidaka ieteikumam bēru fonda jautājumu apspriest kārtējā pilnsapulcē, kas notiks nākošā ziemā.

Kases pārskatu sniedza A. Kalviņš, pēc kam pieņēma 1960. gada budžetu plānu: nodaļas 3200 dol. un nama 4.045 dol. apmērā. Kopējais budžets šim gadam ir 7245 dol. Nobeigumā, nodaļas sporta kopai tika piešķirti 40 dol. sakarā ar braucienu uz ASV latviešu sportistu ceļojošā kausa izcīņu basketbolā. Atsaucību guva arī A. Civzeļa ierosinājums — turpmāk apstiprināt budžetu kārtējā gada pilnsapulcē.

● LPB Kanadas kopas jauniešvēlētā valde savā 24. aprīļa sēdē konstruējās sekojoši: valdes priekšsēdis H. Tichovskis, pr-ža biedre B. Senkēviča, sekretāre I. Gubiņa, kasieris A. Stašāns un biedrzinis J. Cirulis. Kandidāti valdei V. Toma un A. Batņa.

Sakarā ar valdes darbības pilnvaru pagarināšanu uz divi gadiem valde lūdza LPB centrālo valdi grozīt attiecīgo statūtu pantu, turpmāk visu kopu valdes darbosies divi gadi.

Nolēma tuvākā laikā izsūtīt kopas biedriem apkārtrakstu par valdes līdzšinējo darbību, tāpat nolēma atbalstīt ar rakstiem un materiāli atjaunoto LPB žurnālu Brīvais Vārds.

Redakcija patur tiesības manuskriptus saīsināt.

Neizlietotos manuskriptus neuzglabās, bet uz vēlēšanos sūtīs atpakaļ, ja būs pievienota pastmarka.

Ar autora vārdu vai iniciāļiem paraktitajos rakstos izteiktās domas var arī neatbilst redakcijas viedoklim.

NO ARĢENTĪNAS UZ KANADU

O. Liepas ģimene ieradusies Toronto

Pagājušā nedēļā (V. Kaļiņa immigrācijas akcijas ietvaros) no Arģentīnas Toronto ieradās mūsu tautietis Osvalds Liepa ar kundzi Skaidrīti, dēlu Austri un divām meitām — Māru un Līgu. O. Liepas ģimene Arģentīnā (St. Nikolas pilsētiņā) dzīvojusi turpat 10 gadu.

„Kas jūs pamudināja doties uz Kanādu?"

„Zināmā mērā tas bija pustropiskais klimats; otrkārt, lai bērni neieaugtu dienvidu zemju mentālitātē."

O. Liepa, kas bijis kādas būvfirmas nodaļas administrātors, tālāk par savu ceļojumu stāsta: „Atstājām Buenosairesu 19. apr. ar peruāņu gaisa satiksmes lidmašīnu, kuŗas maršruts bija Čīle, Perū, Ekvadora, Hondurasa un Floridā. Pēc 24 stundu lidojuma mēs bijām nonākuši amerikāņu tūristu izpriecas centrā Miami. Lidojuma laikā mums nācās pulkstenus pagriezt atpakaļ pavisam 3 reizes. Lidmašīnai bija zināmas ar nosēšanos, jo reizē ierašanos Floridā, bija jies arī negaiss."

No Miami pilsētas O. Liepas ģimene īrētā automašīnā devušies uz Springfildu (Ohio), kur bijusi izdeviba apciemot māsu un svaini. Tālākais ceļš līdz Toronto bijis jāveic ar Gray Coach autobusu. Visai ģimenei šis ceļojums izmaksājis 1300 dol., kas ir krietni lētāk kā braucot ar kuģi līdz Ņujorkai. O. Liepa it īpaši ir pateicīgs LNAK un Vispasaules luterāņu federācijai, kuras sagādājušas aizdevumu šim ceļojumam, kas, atskaitot uzturēšanos Buenosairesā un Springfildā, ildzis 4 dienas. Šajā laikā ar lidmašīnu, automašīnu un autobusu nobraukti ap 20.000 kilometru.

„Vai kaut kas raksturīgs arī atgadijās jūsu ceļā?"

„Pats raksturīgākais bija tas," saka ģimenes galva, „ka apmēram tikai pēc 350 jūdžu nobraukšanas pa ASV, mēs ieraudzījām pirmo cilvēku. Arģentīnā nebūtu iespējams nobraukt 3 jūdzes, neredzot vismaz 30 cilvēku."

Runājot par auto satiksmi šinī kontinentā un dienvidos, mūsu tautietis saka: „Satiksme uz Amerikas ceļiem, par spīti lielajam auto daudzumam ir daudz drošāka nekā Arģentīnā. Tur auto vadītāji ir varbūt pat labāki resp. apzinīgāki kā ASV, bet kājnieki ir tie, kas rada satiksmes klizmas, jo pēdējie šķērso ceļu, kur vien pagadās būt."

„Kādi ir jūsu pirmie ieskati Kanadā?"

„Kanada likās padrūma un pauksta, bet uzņemšana bija loti laipna un sirsnīga."

O. Liepas ģimene patlaban apmetusies Alberta Siliņa mājā, kas sagādājis galvojumu ceļam uz Kanadu.

Par turpmākajiem nodomiem un iespējām šeit, jaunieceļotājiem nav vēl īstas skaidrības.

EGO

Osvalds Liepa ar dzīvesbiedri Skaidrīti, meitām Līgu, Māru un dēlu Austri. J. Kreiļa uzņ.

GENERĀLKONSULS
Mr. R. N. BRYSON
Toronto, tel. HO 3-5861
118 DANFORTH AVE.

KONSULS
VILIS TOMSONS
Tel RE 8-7795, Montreal, P. Q.
5210 VICTORIA AVE. APT 3

I. Andrejsons, C. L. U.
41 Muircrest Drive,
DON MILLS, ONT. - HI 7-4323.
Auto, uguns, garantiju, publiskās atbildības, dzīvības u. c. veida apdrošināšana.

LASĪTAJU vēstules
VAI VĒLĒSANĀS IR LEGĀLAS

Latvijas Amerikā redakcijai:

Nesen atpakaļ nevarēja ievēlēt Cikāgas latviešu biedrības valdē, jo truka kandidātu amatiem.

Otrreizējās vēlēšanās ieradās tik daudz biedru, ka biedrības priekšnieka amatam bija pat divi kandidāti.

Liekas, ka tas būtu bijis ļoti normāli, jo demokratijas pirmā prasība ir vismaz divi kandidāti, divi vēlēšanu saraksti, divas, vai vairākas partijas. Daži tomēr to iztulko kā kādu sevišķu „opoziciju". Tāpēc jājautā: vai mēs mācāmies demokratiju?

Bet galvenais, kas konstatēts, ka šajās vēlēšanās ir piedalījušies tādi, kam nebija vēlēšanu tiesību (kas ilgāku laiku nebija kārtojuši biedru naudas maksājumus).

Tāpēc jājautā: vai šīs vēlēšanas ir legālas? Un vai šādi ievēlētās amatpersonas ir likumīgas?

Br. A-ņš, Čikāgā.

NĀMEJ, ĀTRI IZSĀVI PULVERI!

Latvijas Amerikā redakcijai:
(Atbilde „Namejam")

Par Tavu „kapitulēšanu" man nebija šaubu. Bet necerēju, ka tik ātri. Var redzēt, ka neesi cīnītājs.

Nāmej, Tu esi viens no tiem, kas pārmet „veciem", ka ar viņiem nevarot debatēt, jo tie neciešot kritiku, nepazīstot demokratiju. Bet izrādās, ka Tu pats nevari paciest kritiku. Tiklīdz kāds nepūš Tavā stabulē, tā Tu lec līdz griestiem. Tātad, ari Tu slikti mācies demokratiju.

Pēc tavas „dialektikas", visi tie, kas mīl savu dzimteni, savu tautu, savu vēsturi, tradīcijas un godina savus varoņus — ir šovinisti. Labi, tad es būšu tāds!

Bet gribētos gan zināt, kā sauc tos, kas nīst savu dzimteni, izsmej savu pagātni, noliedz savu tautību, atmet savu valodu un splauj uz saviem varoņiem?!

Dārgais „Namej", beigās gribētu Tev ieteikt mainīt savu pseudonīmu. Šis Tev nepiestāv, jo seno zemgaļu Namejs bija diametrāli pretējs Tev.

Vecais kanaks, Brīvajā pasaulē.

„LIEKĀ DAĻA"

Latvijas Amerikā redakcijai:

Sakarā ar manu atbildi Azilei Vankuverā, Lasītājs Toronto ieteic man pārbaudīt, vai man pašam esot kāda „lieka daļa", kuŗas Kopenhagenā sievietes statujām nodauzot ar lietussargiem- — Ir gan, mīļais Lasītāj, bet tā man ir vajadziga un es nevēlētos, ja to man kāds nodauzītu . . . Bet tas pats jau bija, ko es Azilei lūdzu nedarīt literātūrā un tā nav tikai „cinīšanās par vīrieša lietu", kā to domā lasītājs, bet doma, ka būtu aplami mūsu daiļliterātūru pārvērst par pirmskolēnu lasāmvielu. Bez tam, „lieko daļu" biju licis pēdiņās. Dievs pie cilvēka nekā lieka nav radījis, un viss ir atļauts, tikai nedrīkst ieiet pārspīlējumos. Tēlnieki savām skulptūrām „lieko daļu" izveido samazinātu, pretējā gadījumā tā būtu pornografiska. Ja to pašu dara arī romānu un dzejas autori, nekādas robežas nav pārkāptas, un visi pārmetumi ir lieki. Par Maskavas Puškina parku bija teikts, ka tas nav nekas, salīdzinot ar automobiļiem šinī kontinentā. „Skaistus vārdus un mīļus glāstus" Lasītājs var atrast cik uziet daļā pagājušā gadsimta vācu literātūras. To mēs saucam par sentimentālu un vecmodīgu, tāpat kā ieiešanu Puškina parkā: tagad mums ir automobiļi! Jaunas sievietes un pat skolnieceš tajos labprāt vizinās un pat pastipj ikšķi, lai tās uzņemtu.

Noziegumi notikuši visos laikos, un par tiem mēs šeit nerunāsim, neviens tos arī nedomā aizstāvēt, tāpat kā kaitīgas tendences literātūrā. Par veciem aizspriedumiem un to atmešanu taču bija teikts, ka tādu īstenībā nemaz nav bijis, bet tie radušies tikai vēlāk, mums pašiem novecojoties. Nepārdaļi, mīļais Lasītājs, teikumu divās daļās un tad gudri nefilozofē, „kā tad var atmest to, kas nemaz nav bijis?"

— Esi godīgs!

Azils, Toronto.

GRĀMATVEDIS
GRĀMATVEDĪBAI UN IENĀKUMA NODOKĻU APR. UZŅĒMUMIEM.
Zvanīt
HU 5-6121 vai HU 3-9187
Toronto.

Trešdien, 1960. gada 4. maijā, 36. n-rs.

SVARĪGI IEROSINĀ... FILADELFIJAS APRSĪ...

Vairāki nozīmīgi ierosinājumi un nodomi, kas pacēlās Filadelfijas organizāciju un draudžu sadarbības centra valdes sēdē aprīlī Brīvo Latvju biedrības telpās, sniedzas krietni tālu pāri lokālai darbībai un varētu interesēt ikvienu latviešu trimdinieku kultūras darbinieku.

Sēdi vadīja priekšsēdis Dr. A. Rudzis. Šai pašā dienā Filadelfijā bija arī mūsu augstākie pārstāvji, Latvijas sūtnis ASV prof. A. Spekke un Brīvās pasaules latviešu apvienības valdes priekšsēdis prof. P. Lejiņš, kuŗi, nevarēdami personīgi ierasties un palīdzēt atrast „kopējo sauceju," atsūtījuši sveicienus un visa laba novēlējumus līdz ar norādījumu: Dariet, ko varat.

Apspriedes gaitā Dr. A. Rudzis norādīja, ka pēdējā laikā šai koporganizācijai sūcis uzmākties intolerances gars un tam līdzi pasivitāte un pat apatija. Pat šai sanāksmē, kūr tik ārkārtīgi svarīgā brīdī, kad nepieciešams katrs mazākais mūsu kopējās nostājas un vienotības spēka pilniens, nav varējuši ierasties daži pārstāvji, kuŗiem te būtu jābūt pat pašiem pirmajiem, ievērojot uzņemtos pienākumus un pārstāvēto organizāciju mērķus un uzdevumus. Izskan doma, ka ir kardināla kļūda, it kā sadarbības centra vienīgais uzdevums ir sarīkot Valsts svētku — 18. novembrī — un Tautas sēru dienas — 14. jūnijā svinīgos aktus. Ja šis sadarbības organizācijas sākumā tas tā patiešām arī varēja būt, tad jau drīz vien ir nācies uzņemties un risināt tādus trimdas dzīves uzdevumus, kuŗus iespējams veikt vienīgi visciešākā sadarbībā ar kopējās jumta organizācijas palīdzību. Abās lielās svētku dienās iespējams uztīcēt sarīkot svinības arī vienai vai otrai atsevišķai organizācijai, bet tos uzdevumus, kur mūsu trimdas saimei jāparāda, cik vien iespējams, liela vienotība un nostāja uz āru un sadarbībā ar citām tautām, sekmīgi var paveikt vienīgi no viena sadarbības centra. — Kā redzams, šie uzdevumi ir patiešām lieli un domā politi svarīgi. Kā aktivizēt sadarbības centra darbību, lai šos uzdevumus patiešām arī varētu veikt?

Pirmkārt, sakarā ar to izvirzījies ierosinājums, sasaukt plašu interesentu sanāksmi, sava veida „tautas sapulci" un tā papildināt šo jumta organizāciju ar jauniem spēkiem, piesaistot arī tādas personas, kas šai darbā gribētu strādāt, bet nepiekrīt nevienas vai otras atsevišķas organizācijas. Otrkārt, jāļūdz katrai organizācijai un draudzei izraudzīt papildus pārstāvjus vai nu tikai atsevišķam gadījumam vai arī ilgākam laikam un par to informēt prezidiju. Ar to izdotos pārvarēt kļūmīgo situāciju, kas rodas kā tagad, kad pri... rasties un līd... ganizācija p... Treškārt, nep... spogulot sads... bību latviešu... biļetenos, lai ... to informēta ... miem dzīvot ... nav sevišķi l...

Šai brīdī p... darbības cen... migi veikt sa... lotņu konfer... vums. Šai no... jāierosina n... un telegramu... prezidentam, ... ārlietu komi... Tautas pārs... liem, kā arī ... tas pārstāv... Zablockim.

Sai darbā ... savā š. g. 18. ... devis ALAs ... Lejiņš. Tā ka... si klātesošie ... ņēmusi, sēdi... sija zināšanu...

Tālāk, lai ... uzņēmis tie... brāļu tautas ... dāms, ka a... un ungāri, k... stāvji. Vien... ļiem: tie ap... lūzijās, ka l... ti no sevis, ... sadarboties ... kā pašreiz. ...

Tā kā šis ... kopīgi, gan ... izdibināt, k... tuvas un l... domā politi... kādā veidā ... kļāvuši savs... tiem vispā... to tautu ... svarīgi jau... apspiestajā... jas cik vie... jams. Tas ... mus panāk...

Kā šī ap... teikt, ka la... ladelfijā j... grimuši vi... Ierosinājum... izskanējuši, ... trimdinieku... cer, ka tos... mi efektīv... tautas inte... nāš labā.

MŪSU JAUNIEŠI FILA...

Pulciņa aktīvākie dalībnieki: no kr. — dite Jauntiņāne, Juris Cēderbaums, Ilze dis Juris Jauntiņāns un Brīvo latvju b-b... Šmitchens.

Filadelfijas latviešu jaunatnes pulciņš savu 9 gadu ilgo pastāvēšanu ar īpašu sarīkojumu atzīmēja š. g. 23. aprīlī „Eastend" kluba telpās. Ar īsu svētbridi vsinības ievadīja prāvests K. Birznieks. Pulciņa priekšnieks Juris Jauntiņāns kodoligā atskata runā izcēla pulciņa sasniegumus aizteccējušā gadā un norādīja, ka jaunie dalībnieki pulciņā ienāk ar daudz lielākām domu, uzskatu un izglītības atšķirībām neka agrāk. Kas agrāk bija pats par sevi saprotams, tas tagad jāmācās kā grūts skolas uzdevums. Par spīti tam pulciņš strādā jo rosīgi.

Ar īsām ... sveica Fil... un draudž... priekšsēdis ... Jāņa dra... no Brīvo l... nieks J. Š... telegramm... ALJA's pr... gavas Van... fijā, Filad... ev.-lut. ... latviešu v...

Priekšn... dojotāju g... ja ar rā... Improviz... meita" n...

Par ros... libniekiem ... četri, pro... Modris ... baums u... nieks tie... atzinību ... kārt grā...

Sarikoju... snībā un ...

GENERĀLKONSULS
Mr. R. N. BRYSON
Toronto, tel. HO 3-5861
118 DANFORTH AVE.

KONSULS
VILIS TOMSONS
Tel RE 8-7798, Montreal, P. Q.
5210 VICTORIA AVE. APT 3

I. Andrejsons, C. L. U.
41 Muircrest Drive,
DON MILLS, ONT. - HI 7-4323.
Aitto, uguns, garantiju, publiskās atbildības, dzīvības u. c. veida apdrošināšana.

LASĪTAJU vēstules
VAI VĒLĒSANAS IR LEGĀLAS

Latvijas Amerikā redakcijai:

Nesen atpakaļ nevarēja ievēlēt Cikāgas latviešu biedrības valdi, jo truka kandidātu amatiem.

Oirreizējās vēlēšanās ieradās tik daudz biedru, ka biedrības priekšnieka amatam bija pat divi kandidāti.

Liekas, ka tas būtu bijis loti normāli, jo demokratijas pirmā prasība ir vismaz divi kandidāti, divi vēlēšanu saraksti, divas, vai vairākas partijas. Daži tomēr to iztulko kā kādu sevišķu „opoziciju". Tāpēc jājautā: vai mēs mācāmies demokratiju?

Bet galvenais, kas konstatēts, ka šajās vēlēšanās ir piedalījušies tādi, kam nebija vēlēšanu tiesību (kas ilgāku laiku nebija kārtojuši biedru naudas maksājumus).

Tāpēc jājautā: vai šīs vēlēšanas ir legālas? Un vai šādi ievēlētās amatpersonas ir likumīgas?

Br. Ā-ņš, Cikāgā.

NAMEJ, ĀTRI IZSĀVI PULVERI!

Latvijas Amerikā redakcijai:
(Atbilde „Namejam")

Par Tavu „kapitulēšanu" man nebija šaubu. Bet necerēju, ka tik ātri. Var redzēt, ka neesi cīnītājs.

Namej, Tu esi viens no tiem, kas pārmet „veciem", ka ar viņiem nevarot debatēt, jo tie neciešot kritiku, nepazīstot demokratiju. Bet izrādās, ka Tu pats nevari paciest kritiku. Tiklīdz kāds nepūš Tavā stabulē, tā Tu lec līdz griestiem. Tātad, arī Tu slikti macies demokratiju.

Pēc tavas „dialektikas", visi tie, kas mīl savu dzimteni, savu tautu, savu vēsturi, tradīcijas un godina savus varoņus — ir šovinisti. Labi, tad es būšu tāds!

Bet gribētos gan zināt, kā sauc tos, kas nīst savu dzimteni, izsmej savu pagātni, noliedz savu tautību, atmet savu valodu un spļauj uz saviem varoņiem?!

Dārgais „Namej", beigās gribētu Tev ieteikt mainīt savu pseudonimu. Šis Tev nepiestāv, jo seno zemgaļu Namejs bija diametrāli pretējs Tev.

Vecais kanaks, Brīvajā pasaulē.

„LIEKĀ DAĻA"

Latvijas Amerikā redakcijai:

Sakarā ar manu atbildi Azilei Vankuverā, Lasītājs Toronto ieteic man pārbaudīt, vai man pašam esot kāda „liekā daļa", kuras Kopenhagenā sievietes statujām nodauzot ar lietussargiem. — Ir gan, mīļais Lasītāj, bet tā man ir vajadzīga un es nevēlētos, ja to man kāds nodauzītu . . . Bet tas pats jau bija, ko es Azilei lūdzu nedarīt literatūrā un tā nav tikai „cīmišanās par vīrieša lietu", kā to domā lasītājs, bet doma, ka būtu aplami mūsu daiļliteratūru pārvērst par pirmskolēnu lasāmvielu. Bez tam, „lieko daļu" biju licis pēdiņās. Dievs pie cilvēka neko lieka nav radījis, un viss ir atļauts, tikai nedrīkst ieiet pārspīlējumos. Tēlnieki savām skulptūrām „lieko daļu" izveido samazinātu, pretējā gadījumā tā būtu pornografiska. Ja to pašu dara arī romānu un dzejas autori, nekādas robežas nav pārkāptas, un visi pārmetumi ir lieki. Par Maskavas Puškina parku bija teikts, ka tas nav nekas, salīdzinot ar automobiļiem šinī kontinentā. „Skaistus vārdus un mīlus glāstus" Lasītājs var atrast cik uzliet daļā pagājušā gadsimta vācu literatūras. To mēs saucam par sentimentālu un vecmodīgu, tāpat kā ieiešanu Puškina parkā: tagad mums ir automobiļi! Jaunas sievietes un pat skolnieces tajos labprāt vizinās un pat pastipj ikšķi, lai tās uznemtu.

Nozīmīgi notikuši visos laikos, un par tiem mēs šeit nerunāsim, neviens tos arī nedomā aizstāvēt, tāpat kā kaitīgas tendences literatūrā. Par veciem aizspriedumiem un to atmešanu taču bija teikts, ka tādu īstenībā nemaz nav bijis, bet tie radušies tikai vēlāk, mums pašiem novecojoties. Nepārdalī, mīļais Lasītāj, teikumu divās daļās un tad gudri nefilozofē, „kā tad var atmest to, kas nemaz nav bijis?"

— Esi godīgs!

Azils, Toronto.

SVARĪGI IEROSINĀJUMI FILADELFIJAS APRSPRIEDĒ

Vairāki nozīmīgi ierosinājumi un nodomi, kas pacēlās Filadelfijas organizāciju un draudžu sadarbības centra valdes sēdē aprīlī Brīvo Latvju biedrības telpās, sniedzas krietni tālu pāri lokālai darbībai un varētu interesēt ikvienu latviešu trimdinieku kultūras darbinieku.

Sēdi vadīja priekšsēdis Dr. A. Rudzis. Šai pašā dienā Filadelfijā bija arī mūsu augstākie pārstāvji, Latvijas sūtnis ASV prof. A. Špekke un Brīvās pasaules latviešu apvienības valdes priekšsēdis prof. P. Lejiņš, kuri, nevarēdami personīgi ierasties un palīdzēt atrast „kopējo saucēju," atsūtījuši sveicienus un visa laba novēlējumus līdz ar norādījumu: Dariet, ko varat.

Apspriedes gaitā Dr. A. Rudzis norādīja, ka pēdējā laikā šai koporganizācijai sācis uzmākties intolerances gars un tam līdzi pasīvitāte un pat apatija. Pat šai sanāksmē, kur tik ārkārtīgi svarīgā brīdī, kad nepieciešams katrs mazākais mūsu kopējās nostājas un vienotības spēka piliens, nav varējuši ierasties daži pārstāvji, kuriem te būtu jābūt pat pašiem pirmajiem, ievērojot uzņemtos pienākumus un pārstāvēto organizāciju mērķus un uzdevumus. Izskan doma, ka ir kardināla kļūda, it kā sadarbības centra vienīgais uzdevums ir sarīkot Valsts svētku — 18. novembrī — un Tautas sēru dienas — 14. jūnijā svinīgos aktus. Ja šīs sadarbības organizācijas sākumā tas tā patiešām arī varēja būt, tad jau drīz vien ir nācies uzņemties un risināt tādus trimdas dzīves uzdevumus, kuru iespējams veikt vienīgi visciešākā sadarbībā ar kopējās jumta organizācijas palīdzību. Abās lielās svētku dienās iespējams uzticēt sarīkot svinības arī vienai vai otrai atsevišķai organizācijai, bet tos uzdevumus, kur mūsu trimdas saimei jāparāda, cik vien iespējams, liela vienotība un nostāja uz āru un sadarbībā ar citām tautām, sekmīgi var paveikt vienīgi no viena sadarbības centra. — Kā redzams, šie uzdevumi ir patiešām lieli un svarīgi. Kā aktīvizēt sadarbības centra darbību, lai šos uzdevumus patiešām arī varētu veikt?

Pirmkārt, sakarā ar to izvirzījies ierosinājums, sasaukt plašu interesentu sanāksmi, sava veida „tautas sapulci" un tā papildināt šo jumta organizāciju ar jauniem spēkiem, piesaistot arī tādas personas, kas šai darbā gribētu strādāt, bet nenāktu tieši no vienas vai otras atsevišķas organizācijas. Otrkārt, jālūdz katrai organizācijai un draudzei izraudzīt papildus pārstāvjus vai nu tikai atsevišķam gadījumam vai arī ilgākam laikam un par to informēt prezīdiju. Ar to izdotos pārvarēt kļūmīgo situāciju, kas rodas kā tagad, kad priekšnieks nevar ierasties un līdz ar to visa viņa organizācija paliek nepārsāvēta. Treškārt, nepieciešami plašāk atspoguļot sadarbības centra darbību latviešu presē un vietējos biļetenos, lai sabiedrība būtu par to informēta un varētu notikumiem dzīvot līdzi. Līdz šim tas nav sevišķi labi veicies.

Šai brīdī pats svarīgākais sadarbības centra uzdevums sekmīgi veikt sakarā ar gaidāmo galotņu konferenci saistītos uzdevums. Šai nolūkā jāorganizē un jāierosina memorandu, vēstuļu un telegrammu nosūtīšana ASV prezidentam, valsts sekretāram, ārlietu komiteju senātoriem un Tautas pārstāvju nama locekļiem, kā arī — steidzami — Tautas pārstāvju nama locekļiem Zablockim.

Šai darbā galvenās vadlīnijas savā š. g. 18. aprīļa apkārtrakstā devis ALAs priekšsēdis prof. P. Lejiņš. Tā kā izrādījās, ka ne visi klātesošie šo rakstu bija saņēmuši, sēdes vadītājs to nolasīja zināšanai vārdu pa vārdam.

Tālāk, lai ar šī nozīmīgā raksta saturu iepazīstinātu plašākas latviešu aprindas un kopējā akcijā piesaistītu lielāku skaitu, sanāksme nolēma to pavairot un līdz ar sadarbības centra priekšsēža Dr. A. Rudža pavadrakstu izplatīt trimdinieku saimē, vēlreiz aicinot sūtīt vēstules, telegrammas un memorandus kā individuāli, tā no atsevišķām organizācijām, no sabiedrības centra un kopā ar citām apspiestām tautām.

Šai sakarībā Dr. A. Rudzis jau uzņēmis tiešu kontaktu ar mūsu brāļu tautas pārstāvjiem. Sagaidāms, ka atsauksies arī ukraiņi un ungāri, kā arī citu tautu pārstāvji. Vienīgi grūtības ar poļiem: tie apmulsuši maldīgās ilūzijās, ka Polija atbrīvosies pati no sevis, kādēļ ar tiem pagrūti sadarboties pat tik svarīgā brīdī, kā pašreiz.

Tā kā šis ir vēlēšanu gads, gan kopīgi, gan individuāli jācenšas izdibināt, ko par Latvijas, Lietuvas un Igaunijas atbrīvošanu domā politisko partiju vadītāji, kādā veidā tie šo problēmu iekļāvuši savās platformās un kāds tiem vispār ieskatș par apspiesto tautu likteni. To ārkārtīgi svarīgi jau laikus zināt . . . Te apspiestajām tautām jāsadarbojas cik vien plaši un cieši iespējams. Tas varētu dot ievērojamus panākumus.

Kā šī apspriede liecina, nevar teikt, ka latviešu trimdinieki Filadelfijā jau itin visi būtu nogrimuši vienaldzībā un apatijā. Ierosinājumi un nodomi, kas te izskanējuši, acumirklī ir katra trimdinieka prātā un domās. Jādēr, ka tos izdosies arī pietiekami efektīvi īstenot visas mūsu tautas interešu un likteņīgās cīņas labā.

MŪSU JAUNIEŠI FILADELFIJĀ

Pulciņa aktīvākie dalībnieki: no kr. — Modris Mednis, Judīte Jauntirāne, Juris Cēderbaums, Ilze Hofmane, FLJP priekšsēdis Juris Jauntirāns un Brīvo latvju b-bas priekšsēdis Jānis Šmitchens. D. Tomsona foto.

Filadelfijas latviešu jaunatnes pulciņš savu 9 gadu ilgo pastāvēšanu ar īpašu sarīkojumu atzīmēja š. g. 23. aprīlī „Eastend" kluba telpās. Ar īsu svētbrīdi vsinības ievadīja prāvests K. Birznieks. Pulciņa priekšnieks Juris Jauntirāns kodolīgā atskatā runā izcēla pulciņa sasniegumus aiztecējušā gadā un norādīja, kā jaunie dalībnieki pulciņā ienāk ar daudz lielākām domu, uzskatu un izglītības atšķirībām nekā agrāk. Kas agrāk bija pats par sevi saprotams, tas tagad jāmācās kā grūts skolas uzdevums. Par spīti tam pulciņš strādā jo rosīgi.

Ar īsām uzrunām pulciņu apsveica Filadelfijas organizāciju un draudžu sadarbības centra priekšsēdis Dr. A. Rudzis, no Sv. Jāņa draudzes A. Greizis, bet no Brīvo Latvju biedrības priekšnieks J. Šmitchens. Vēstulēm un telegrammām bija sveicinājuši: ALJA's priekšsēdis Šlesers, Daugavas Vanagu apvienība Filadelfijā, Filadelfijas un apkārtnes ev.-lut. draudze un Filadelfijas latviešu vīru dubultkvartets.

Priekšnesumu daļā jaunāko dejotāju grupa viesus iepriecināja ar raitām tautas dziesmām. Improvizāciju „Sijā auzas, tautu meita" nācās atkārtot.

Par rosīgākajiem pulciņa dalībniekiem pagājušā gadā atzīti četri, proti: Judīte Jauntirāne, Modris Mednis, Juris Cēderbaums un Egils Evalds. Priekšnieks tiem izsniedza kā nelielu atzinību īpašas balvas, galvenokārt grāmatas.

Sarīkojums aizritēja lielā sirsnībā un pacilātībā.

GRĀMATVEDIS
GRĀMATVEDĪBAI UN IENĀKUMA NODOKĻU APR. UZŅĒMUMIEM.
Zvani
HU 5-6121 vai HU 3-9187
Toronto.

KULTŪRAS DIENAS ANGLIJĀ

ANGLIJAS LATVIEŠI NAV PAGURUŠI, NEDZ KŪTRI

Bažas par Anglijas latviešu garīgo pagurumu, kas paklusām sāka uzmākties vienam otram britu salās, šopavasar tiks izkliedētas ar vienu no plašākajiem sarīkojumiem visas Anglijas latviešu saimes apmērā. Laikā pirms un pēc Vasarassvētkiem risināsies gan Londonā, gan Ziemeļanglijas galvaspilsētā Līdzā Kultūras dienu sarīkojumi ar ļoti bagātu un vispusīgu programmu.

Doma par Kultūras dienu rīkošanu radās vienmēr jaunu plānu un nodomu risinātājam komponistam Ā. Jērumam. Kultūras dienas Londonā bija rīkotas jau agrāk reiz, pa starpu notika vairākas Dziesmu dienas un citi kultūrāli sarīkojumi. Bet šī gada Kultūras dienas bija iecerētas ne tikai kā mūsu garīgo bagātību un vērtību demonstrējums, bet arī kā vienotājs spēks latviešu trimdas saimei un kā uzmudinājums mūsu jaunākai paaudzei turēt godā latviskā gara tikumus. Ar visu latviešu organizāciju Anglijā līdzdalību jau pagājušā gada pavasarī nodibirājās Kultūras dienu rīcības komiteja, lūdzot sūtni K. Zariņu uzņemties goda priekšsēža pienākumus. Par komitejas priekšsēdi ievēlēja R. Pavasari, bet tajā darbojas līdz LNPL, LBL, DVF, mākslinieku un daiļamatnieku, ELJA's Anglijas nodaļas un Daugavas Vanagu pārstāvji. Sekmīgas un plašākas organizācijas labā nolēma Kultūras dienas rīkot divās vietās — Anglijas dienvidu un viedienes apgabaliem Londonā, bet ziemeļu apgabaliem — Līdzā. Ziemeļanglijas Kultūras dienu izkārtošanu lūdza uzņemties LNPL prezidija loceklim A. Strēlertam. Abās vietās sarīkojumu raksturs un programmas būs visumā līdzīgas. Katrā vietā paredzēts koru koncerts, solistu koncerts, teātra izrāde, rakstnieku rīts, glezniu izstāde un saviesīgs sarīkojums ar tautas deju demonstrējumiem. Izpildītāju sastāvā ir starpība starp abiem apgabaliem, bet ārzemju viesi piedalīsies abās vietās.

Londonā Kultūras dienas atklās sūtnis K. Zariņš sestdien, 28. maijā, pēcpusdienā reizē ar prof. V. Tones gleznu izstādi. Londonieši var būt laimīgi, ka tiešu viņu vidū mūsu lielais krāsu meistars vadīja savus trimdas gadus. Aizejot viņā saulē, viņš atstājis bagātīgu mākslas darbu klāstu, ko Tones pieminas fonds uzņēmies glabāt un sargāt mūsu nākošajām paaudzēm. Solistu koncerts kā Londonā, tā Līdzā būs veltīts Jāņa Mediņa dziesmām, sakarā ar komponista 70 gadu jubileju. Dziedās viešņa no Zviedrijas Elza Zīverte un Anglijas latviešu izcilā dziedātāja Ksenija Bidiņa.

Rakstnieku rītā Londonā ierādīsies arī ciemiņi no Zviedrijas —rakstnieks Alfrēds Dziļums ar dzīves biedri aktrisi Irmu Vārpu. Līdzas sarīkojumā aicināti piedalīties arī Anglijā dzīvojošie latviešu dzejnieki un rakstnieki — Pēteris Aigars, Velta Sniķere u. c.

Sarežģījumi radās ar teātra izrādēm. Londonas DV drāmas kopas režisors J. Zariņš pagājušā gadā un arī vēl šogad slimoja un nevarēja uzņemties izrādes sagatavošanā. Līdziga klizma gadījās arī Mārtiņam Zivertam, kas gan bija solījies ar savu kopu un jauno lugu Anglijā ierasties, bet veselības apstākļu dēļ bija spiests savu nodomu grozīt. Tā nu Anglijas latviešiem pēdējā brīdī bija jāmeklē cits atrisinājums jo teātra izrāde ir viens no populārākajiem Kultūras dienu sarīkojumiem, no kura atteikties rīcības komitejai negribējās. Laimīgā kārtā palīgā istā laikā nāca rosīgās Ziemeļanglijas Bradfordas DVF un LBL drāmu kopas, pirmā apsolot J. Jaunsudrabiņa 3 cēlienu komēdijas „Jo pliks, jo traks" uzvedumu Londonā, bet otrā — Raiņa „Pūt, vējiņi" izrādi Līdzā.

Tones izstāde Londonā būs atvērta jau nedēļu pirms Vasarsvētkiem noteiktā laikā, lai pēc iespējas daudzi varētu iepazīties ar meistara darbiem. Līdzā noorganizēta gleznotāja Erika Žilinska gleznu izstāde, kas būs atvērta visu nedēļu pēc Vasarsvētkiem. Žilinskis ir viens no rosīgākajiem krāsu māksliniekiem latviešu saimē Anglijā, viņš liekas kautrības un atturības dēļ līdz šim savus darbus maz atklātībā rādījis. Žilinskis iet īpatus ceļus, viņu interesē krāsu attiecību meklējumi, gaismas un ēnu spēles.

Plašie koņu koncerti Londonā pulcinās Koventrijas, Korbijas, Londonas, Notinghamas jauktos koņus un Zuikas vīru kori, diriģentu A. Jērumā, H. Pavasara un R. Zuikas vadībā. Līdzā dziesmas skandinās vīru koņi „Daugava" un „Dzintarzeme" diriģentu A. Pommera un H. Stalaža vadībā.

Nobeiguma saviesīgajā sarīkojumā mūsu skaistās tautas dejas Ziemeļanglijas Kultūras dienu dalībniekiem demonstrēs pazīstamās un izcilās tautas deju kopas „Kamoliņš" un „Sakta". Londoniešiem pēc ilgāka laika stāsies priekšā DVF Londonas nodaļas dejotāji „Pastarnieki."

Cik vērojams pēc biļešu iepriekšpārdošanas, atsaucība Kultūras dienām kā dienvidos, tā ziemeļos būs ļoti liela. — Mēs, — Anglijas latvieši, neesam paguruši un garīgi kūtri, neesam novērsušies no latviskās kultūras; mēs esam vienoti un stipri ciņā par dzimtenes brīvību — ne uguns, bet gara ieročiem rokās!

A. L.

INTELLEKTUĀĻI UZ KOMŪNISTU MAKŠĶERĒM

RIETUMVĀCIJAS KOMITEJAS „RETTET DIE FREIHEIT" JAUNĀKAIS IZDEVUMS APSTIPRINA MŪSU SENSENĀS ATZIŅAS PAR KOMŪNISTU INFILTRĀCIJAS METODĒM.

Minētā vācu komitejt (Glābiet brīvību), kurā ietelp daudzi vadoši politiķi un sabiedriski darbinieki, nesen ir izdevusi tā sauktο sarkano grāmatu „Verschwörung gegen die Freiheit," kurā, pamatojoties uz ļoti plašiem materiāliem, 175 lapas pusēs konkrēti atklātas Maskavas dirigēto komūnistu metodes, iespiežoties Rietumvācijas presē, arodbiedrībās, kultūras pasākumos u. t. t. Samērā plašu telpu grāmatā (tā ir radījusi dzīvas un asas diskusijas) ieņem atklājumi par komūnistu samērā veiksmīgajām metodēm, ar kurām viņi cenšas iegūt Rietumu demokratiju intelektuāļu simpatijas un atbalstu, maskējoties ar pacifiskām vai avangardiskām parolēm.

Pretēji strādniecībai un citām vienkāršo ļaužu aprindām, kurās komūnistiem ar viņu lozungiem ne tikai Rietumvācijā, bet arī citās zemēs vairs neesot nopietnu panākumu, pēc minētās grāmatas atzinumiem intellektuāļu fronte pret komūnistu infiltrāciju esot izrādījusies loti vāja. Tā Vācijas krievu joslas komūnistu varenie esot varējuši savākt kartotēku ar aptuveni 60.000 Rietumvācijas zinātnieku, paidagogu, ārstu, mākslinieku, rakstnieku un žurnālistu vārdiem, kuŗi aizraudamies ar pārāk „cēlām" idejām vai ideāļiem un pacifismu, esot ļoti noderīgi dažādo komūnistu maskēto organizāciju darbībai. Parasti šie ļaudis ir samērā populāri, un viņu vārdi vai paraksti esot komūnistiem ļoti noderīgi kā makšķeres ēsma dažādām rezolūcijām, protestiem un manifestācijām, kuŗas īstenībā kalpo tikai komūnistu pasaules iekaņošanas un brīvības sagraušanas mērķiem. Grāmata arī atklāj, ar kādām metodēm komūnisti (paši atklātībā neparādoties), „palīdz" šīs rezolūcijas, protestus, manifestācijas, deklarācijas u. t. t. radīt un izstrādāt ar minēto intellektuāļu aktīvu līdzdarbību tik glumi, ka paši līdzstrādnieki nemaz nenojauš savu darbību komūnistu propagandas un infiltrācijas virtuvē.

Saprotams, ka sevišķu vērību komūnisti veltī arī karaviru morāles graušanai, cita starpā, radot berzi starp karaviriem un civiliedzīvotājiem. Sevišķi iemīļots komūnistu triks esot manevros nodarīto materiālo zaudējumu izcelšana. Arī virsnieku ridīšana pret apakšvirsniekiem un karaviriem vai otrādi esot paņēmiens ar samērā labiem kōmūnistu panākumiem. Grāmata stāsta ka ļoti lielu uzmanību komūnisti veltot arī Rietumvācijas arodbiedrībām, kuŗās jau esot iefiltrēti apmēram 4.000 komūnistiski izskolotu funkcionāru. Šie ļaudis, kas parasti esot arodbiedrību vadošajās vietās, no saviem uzdevumu devējiem tik gadus saņemot ap 100 miljonu marku techniskajiem izdevumiem. Neesot tādēļ arī brīnums, ka viņi dažreiz samērā sekmīgi spējot ietekmēt arodbiedrību kongresu lēmumus vai ar dažādām denunciācijām, šantāžu un nepareizu informāciju iznīcinot nekomūnistisko vai pretkomūnistisko arodbiedrību darbinieku autoritāti.

Protams, visi šie vācu sarkanās grāmatas atklājumi mums, trimdiniekiem, nav nekas jauns, un tie tikai apstiprina mūsu senseno atziņu pareizību. Zinot, ka komūnistu infiltrācija gandrīz visur norit pēc puslīdz vienādas schēmas, varbūt tomēr arī minētā grāmata var ierosināt mazliet vairāk padomāt par tiem no mūsu vidus, kas mēģina aizstāvēt „kontakta meklētājus" vai uzklausa komūnistu izplatīto melu informāciju par vadošajiem trimdas darbiniekiem un pretkomūnisma cīnītājiem.

Savienotas VALSTIS

NJUORKĀ

Kurzemes cietoksņa piemiņas sarīkojums, ko šogad Baltijas brīvības namā, 131 W. 70-th St., Manhatenā rīko kurzemnieki un veterānu organizācija, notiks 7. maijā, plkst. 5 p.p.

Māc. R. Zariņš vadīs svētbrīdi, kam sekos kurzemnieku pārstāvja R. Turka uzruna un vēsturnieka T. Dukāta referāts par Latviešu leģionu 2. pasaules karā (T. Dukāts pats ir kauju dalībnieks — 19. divizijas virsn.). Aktu kuplinās mākslinieku priekšnesumi. Pēc akta būs kopīgs azaids, par ko rūpēsies LKIA's dāmu komiteja. Relzē notiks arī 19. divizijas karaviru tikšanās. Visi laipni aicināti.

Rīkotāj.

ČIKĀGĀ

Cikāgas latviešu biedrības Latviešu valodas pulciņa sanāksme notika 2. maijā, plkst. 7.30 vak., Latviešu namā. Pārrunāja Olafa Stumbra dzejoļu krājuma „Etīdes" valodu un rakstību. Visi laipni acināti piedalīties pulciņa sanāksmēs.

ELIZABETE, N. J.

Sestdien, 23. aprīlī Elizabetes-Nuarkas latv. ev.-lut. draudze bija rīkojusi „Liepājnieku salidojumu."

Salidojums iesākās ar dievkalpojumu Sv. Marka luterāņu baznīcā, ko vadīja draudzes māc. A. Kiršfelds, bet spredīķi teica viesis no Filadelfijas, Sv. Jāņa latviešu ev. lut. draudzes māc. J. Šiliņš, bijušais Jaunliepājas draudzes mācītājs. Pie ērģelēm — V. Neimanis. Dievkalpojumu kuplināja Filadelfijas Sv. Jāņa draudzes koris sava diriģenta M. Rimbenieka vadībā. Savā spredīķi māc. J. Šiliņš lika klātesošiem pie sirds neaizmirst, ka „Sirds—kurzemnieka gods". Jauki dziedāja koris.

Pēc dievkalpojuma visi pulcējās draudzes sarīkojuma telpās, kur vietējās dāmas bija sagatavojušas mielastu.

Laicīgo vakara daļu ievadīja ar koņa dziesmām, pēc kam draudzes māc. A. Kiršfelds izlūdzās Visaugstākā svētību. Kustīgs un izdarīgs bija mājastēvs, Liepājas Saulesdruvu bijušais apsaimniekotājs. Starp sabraukušiem bija redzami daudzi bij. Liepājas sabiedriski darbinieki. Galda runu teica māc. J. Šiliņš, pieminot ar klusuma brīdi mums zudušos un mocekļu gaitās esošos. Vēl runāja prof. A. Annus, atgriezdamies atmiņās Liepājā un nepiemirsdams „Velnceļmnieku," kas sagādāja jautrību. Vēl runāja J. Pulveris, sen., G. Stengrēvics, M. Rimbenieks u.c. Neaizmirstamus brīžus sagādāja bij. Liepājas aktieris Mucenieks, nodeklamēdams dažas patriotiskas dzejas, tāpat arī apsveicot sirmo māmuļu, kas pēdējā laikā ieradusies brīvajā pasaulē pie saviem bērniem no okupētās Latvijas. Pie galda ap šo atbraucēju bija liela drūzmēšanās.

Apgrozībā bija apsveikumu kartes tālajiem liepājniekiem, kuŗi nevarēja ierasties personīgi lielo attālumu dēļ, bet atsūtījuši sveicienus salidojuma dalībniekiem. Apsveikumi saņemti no ASV attālām vietām un Kanadas.

Salidojumā risinājās dzīvas pārrunas latviskā gaisotnē.

Paldies salidojuma noorganizētājiem!

Elpī.

BAPTISTU DRAUDŽU 100 GADU JUBILIEJĀ

Šais pavasara saulainajās dienās, kad agrīnie koki un krūmi jau līkst gan sārtos, gan baltos, gan zeltainos ziedos, saule šķiet dziļi iespīdējusi arī trimdinieku sirdīs Filadelfijā, izklaidējot ievīsušos aizspriedumus un neiecietību. Tas tā sakarā ar baptistu draudžu 100 gadu jubilejas svinībām, kas jo plaši atbalsojušās arī citu konfesiju latviešos.

Šo svinību lielais nobeiguma dievkalpojums notika 24. aprīlī Austrumu baptistu teoloģijas seminārā dievnamā. Sapulcējušies ap 1000 dievlūdzēju. Goda viesu vidū arī Latvijas sūtnis ASV prof. A. Spekke un Brīvās pasaules latviešu apvienības valdes priekšsēdis prof. Lejiņš.

Dievkalpojumā piedalījās 8 mācītāji: Fr. Čukurs, A. Meija, A. Eglītis, R. Ekšteins, A. Stefenbergs, V. Freimanis, A. Mētra un A. Šverns.

Visai impozants jau pašā dievkalpojuma sākumā bija lielā kopkoŗa gājiens ar dziesmu uz koŗa vietu. Kopkori — pāri par 200 dziedātāju — veidoja apvienotie Bostonas, Bukskautlijas, Čikāgas, Filadelfijas, Klīvlendas, Nujorkas un Toronto latviešu baptistu draudžu koŗi. Teicami iestudētās un apbrīnojami labi saliedētās svētku dziesmas pārmaiņus vadīja 7 diriģenti: M. Mūrnieks, Eduards Baštiks, H. Karlsons, E. Zupiņš, Arvids Purvs, Z. Viķe un E. Ķers. Ērģeļu pavadījumus korāļiem un ieskaņas spēlēja Elsie Lagzdon.

Otrā daļā mācītājs A. Meters sniedza vēsturisku pārskatu, atzīmēdams pirmo baptistu pārciestās grūtības, nenovīdību, nelabvēlību un pat vajāšanas, norādīdams, ka baptistu kustība mūsu tautā ir radušies nevis kādas ārzemju misijas darbības ietekmē, bet izaugusi tieši pašā latviešu tautā pagājušā gadsimta sešdesmitajos gados, jo baptisti, nesdami sev līdzi pirmos demokratijas principus savu draudžu sadzīvē, ātri atrada atsaucību tai laikā svešu varu nomāktajos latviešos. Kā jauninājumu baptisti atnesa tagad tik plaši pazīstamo svētdienas skolu, kur tomēr nemāca gan kādas reliģijas dogmas, bet sniedz tikai ievirzi patiesā kristīgā sadzīvē.

Vislielāko uzplaukumu latviešu baptisti piedzīvo neatkarīgajā Latvijā. Tagad dzimtenē uznākušas ļoti lielas grūtības. Tieši atklāti mācītājus nevajā, bet to izdara vairāk vai mazāk apslēpti, veidā ierobežojot darbību, deportējot un apcietinot. Tagad mācītājs drīkst spredīķot tikai tai draudzē, kuŗā viņam atļauts darboties. Ērģeļu spēli atļauts vienīgi korāļiem, bet ne solo dziesmām un cita veida mūzikas darbu atskaņošanai. Rīgā, piemēram, no 7 dievnamiem 3 jau zuduši, Liepājā no 5 zuduši 3, Ventspilī no 2 zudis viens, tāpat zuduši dievnami arī Daugavpilī un citās Latvijas vietās. Tur tagad ierīkoti kino, mantu noliktavas u. tml. Gars tomēr nav salauzts. Par to liecina tieši šīm jubilejas svinībām dzimtenē sacerētās dziesmas, kas pārsteidz un iepriecina ar lielo gara spirgtumu un ticību labā uzvarai.

Latvijas sūtnis ASV prof. A. Spekke savā apsveikuma uzrunā griezās pie „labiem latviešiem — īstiem patiesības meklētājiem," savas tālākās domas illustrēšanai atstāstīdams atgadījumu pēc 1. pasaules kara, kad kāds Indijas gudrais apmeklējis Eiropu. Kad tam tiku tikām rādītas brīnišķas celtnes, lielas un plašas fabrikas, smalkas un komplicētas ierīces, Indijas gudrais nenocieties un jautājis: „Sakiet, vai šīs lietiņas vien jūsu dvēseli padara lielāku, skaidrāku un brīvāku?" — Tālāk sūtnis norādīja, ka mēs dzīvojam tik lielā pārmaiņu un pārvērtību laikmetā, kādu cilvēce līdz šim nekad vēl nav piedzīvojusi. Tāpēc nav jābrīnās, ka daudzi apmulst un zaudē, tā sakot, morālo pamatu un skaidru skatu. Mums tomēr savs darbs jāturpina un jāveic līdz galam arī šais „tumšajos, grūtajos laikos." Tas mūsu pienākums, tas mūsu uzdevums. Gribētos saskatīt latviešu ģīmeni, kuŗā neasinotu šo moderno laiku Neronu un Diokleciānu sistās brūces. Mēs šeit dzīvodami, esam kļuvuši mazdūšīgi un glēvāki nekā mūsu brāļi dzimtenē... Mēs jau esam pat tik tālu, ka esam gatavi akceptēt koeksistenci un vairs nenodrebam, kad redzam, ka masu slepkavām sniedz roku un tos uzņem savā namā kā mīļus viesus, kad tai pašā laikā mūsu brāļi un māsas — visa mūsu tauta — zem ļaunas okupācijas varas cieš elles mocības . . . Ticiet, ka galā neuzvarēs ne moderno laiku Neroni, ne Diokleciāni, bet uzvaru gūs īstie patiesības meklētāji."

Prof. Lejiņš, Brīvās pasaules latviešu apvienības valdes priekšsēdies,savu apsveikumu nodod no šīs globālās organizācijas un Amerikas latviešu apvienības. Izceļot, ka ALA'a kopā ar citām organizācijām darbojas draudzes — no 160 dalībniecēm ir 40 draudzes — runātājs norāda, ka šai cildenajā savas tautas darbā tas nav radījis ne mazāko traucējumu, ne mazāko grūtību. Kopīgs uzdevums, kopīgas intereses par savu tautu un par tai nolaupīto elementāro tiesību atgūšanu — dzīvot pašai savu dzīvi savā valstī — visus mūs tur kopā un palīdz veikt lielos pienākumus. Kad Latvija būs atkal brīva, varbūt tad draudzes un laicīgās organizācijas vairāk atvilksies katra pie saviem īpatnējiem darbības mērķiem, bet pašreiz esam kopā vienam mērķim: **atgūt iespējas latviešu tautai dzīvot savu normālo dzīvi . . .** Jūs te, draudzes, uzturiet, izkopiet garīgas vērtības, lai tauta varētu dzīvot. Tas ir viens no pašiem svarīgākajiem posmiem mūsu darbā. Šie lielie svētki ir ar sērīgu noskaņu, jo neviens būt neaprobežota liksme, kad tai pašā brīdī mūsu brāļi un māsas cieš zem svešas varas Latvijā. Mēs tomēr meklējam pozitīvas vērtības, lai arī šādos apstākļos mūsu svētki būtu svinīgi, un to mums dod atsūtītās dziesmas no dzimtenes . . . Mums jābūt garīgi spirgtiem un garīgi stipriem, lai varētu cīnīties, jo garīgā pesimismā neko nevar panākt. Būsim priecīgi, ka trimdā esam vienoti.

(Sakarā ar gaidāmo galotņu konferenci privātās sarunās mūsu cienījamais sūtnis norāda; „Dariet visu, kas iespējams, un arī to, kas liktos neiespējams mūsu lietas labā." Prof. Lejiņš tāpat: „Dariet visu iespējamo. Sekojiet norādījumiem manā apkārtrakstā. Dariet, ko varat.")

No vispasaules baptistu savienības sveicienus nesa A. Klaupiks, norādīdams, ka viņš strādādams šai vispasaules organizācijā, tomēr jūtas patiesi lepns, ka piederī savai latviešu baptistu draudzei. Līdzīgi latviešu arājam tirumā, arī mums jāiet tautas tirumā un jāar — jādzen jauna vaga. Kā bez tiruma arāšanas pat mūsu technikas brīnumu laikos nevar tikt pie maizes, tā arī tautas druvā bez līdzīgas „aršanās" nekas nav panākams . . . Sai masu produkcijas laikā mēs gan varētu sākt domāt, ka kaut kādā ceļā viss tas, kas mums tautas druvā darāms, būtu jāsaražo lielos kvantumos, lai „pietiktu ilgam laikam", un mums šai aršanas darbā nebūtu jāpiedalās. Mēs it kā vēlamiem, lai nāktu kāda liela kustība, kas mūs savilņotu . . . Lai paliekam uzticīgi draudzei un tiem idejām, par kuŗiem vecie savu mūžu atdevuši, lai paliekam uzticīgi savai tautai un savas tautas uzdevumiem . . . "

Latviešu ev.-lut. draudžu apvienības Amerikā pārstāvis prāvests K. Birznieks, nevarēdams personīgi ierasties, sveicināja ar vēstuli.

CEĻA VĀRDI

Māte ieraksta pirmos teicienus tais lapaspusēs, ko saucam par cilvēku likteņa grāmatu.

Edvarts Virza.

★

Katrai zivij vajadzīgs citāds ūdens. Karūsas labprāt mājo dūņās, līdakas zālēs, bet foreles dzidros, oļainos strautos.

Pēteris Aigars.

★

Visai dīvaina un bezgalīga likās šī

PARĪZE — MASKAVA 53 STUNDĀS

Šī gada 29. maijā — stājoties spēkā Eiropas jaunajiem dzelzceļu sarakstiem, pirmo reizi vēsturē sāksies tiešā dzelzceļa satiksme bez pārsēšanās no Parīzes līdz Maskavai. No Parīzes uz Maskavu (un otrādi) šis speciālvilciens noies ikdienas un pietu-rēs vairākās lielākajās Eiropas valstu dzelzceļu piestātnēs. 3093 km. garais brauciens no Parīzes līdz Maskavai ilgs 53 stundas un 21 minūti, bet pretējā virzienā 54 stundas un 54 minūtes.

Nezin tikai, kā nu krievu kompūnisti (un arī viņu rokas puiši, piemēram, Austrumberlīnes lapelē „Dzimtenes Balss") attaisnos faktu, kādēļ daudzas vēstules no Parīzes vai Ciriches līdz Rīgai ceļo pat ar gaisa pastu 20-30 dienu . . .

Ksenija Brante iepriecina mineapoliešus

Koncertu apvienība pie Latvie-šu apvienības Minesotā, sadar-bībā ar Otto Krolla Kultūras biroju Čikāgā, bija sarikojusi svētdien 24. aprilī, pazīstamās latviešu dziedones Ksēnijas Brantes koncertu Mineapolē. Ksēnija Brante savu balsi skolo-jusi Latvijas Konservatorijā pie iecienītā paidagoga prof. Vittin-ga, un bēgļu gaitās, Vācijā, pa-pildinājusies Štutgartes mūzi-kas augstskolas operas ansambļa klasē. Bez ladiem balss dotumiem, krietnas skolas un ļoti solīdas dziedāšanas tehnikas Brantei ir arī dažā ļoti labā skaņdarba prieksnesuma spējas, jo viņa, tā sakot, „dzied ar sirdi."

Dziedone savam koncertam Mineapolē bija izvēlējusies augstvērtīgu un mākslinieciski noskaņotu programmu, nejaucot kopā latviešu skaņdarbus ar citu tautu skaņdarbiem. Šai programmā dzirdējām J. Vītolu, J. Mediņu, A. Ābeli un L. Garūtu — no katra pa trim skaņdarbiem. Bez tam dziedājumu no Br. Skultes op. „Vilkacu mantniece," un J. Kepša — „Solveigas vēstules Pēram Ģintam." Piedevās vēl dzirdējām J. Kalniņa brīnišķo „Brīnumputnu," V. Dārziņa „Dzeguze kūko" un Laumas Reinholdes Cimdu pāri. — Atskaitot pāris pirmās (J. Vītola) dziesmas, kamēr dziedone vēl nebija īstāki iejutusies, ar katru nākamo dziesmu Ksēnijas Brantes priekš-nesums iesildīja klausītājus vai-rāk un vairāk, programmas no-slēgumā — ar L. Garūtas „Ski-rotes" un „Šūpļa dziesmu," kā arī J. Kepša „Solveigas vēstu-les" — parādot augsti vērtējamu talantu.

Paldies dziedonei, ka viņa sa-vas piedevas klausītājiem pasnie-dza jau programmas pirmo daļu noslēdzot, līdz ar to programmas brīnišķais beigu noslēgums — ar J. Kepša Solveigas vēstu-lēm, kas tik dziļi sabangoja klau-sītāju dvēseles, — palika nesa-lauzīts.

Pie klavierēm dziedoni uzma-nīgi pavadīja prof. Valdemārs Dobrovolskis no Čikāgas. Abi mākslinieki saņēma arī nerim-tīgus aplausus un ziedu veltes. Koncerts bija pulcinājis ap 300 apmeklētāju. Par kuplo apmek-lētāju skaitu jāpateicas LAM Koncerta apvienībai. Šis krieta-nais, neilgi tikko pasāktais darbs varētu noderēt par labu paraugu arī citiem latviešu „pagastiem" tuvumā un tālumā. **E. T.**

Mūsu laikraksta LATVIJAS AMERIKĀ pārstāvis VILIS MIĶELSONS Kalamazū, 426 N. Prairie Ave, pieņem sludinājumus un kārto abonementus.

LONDONA GATAVOJAS PRINCESES LAULĪBĀM

SPECIĀLRAKSTS LA NO LONDONAS ANGLIJĀ

Gaŗajos Anglijā pavaditajos trimdas gados ir piedzīvoti vis-dažādākie notikumi karaliskajā ģimenē gan priecīgi, gan bēdīgi. Tikai karaliskas kāzas negadī-jās vēl piegredzēt, kaut gan ga-diem ilgi briti tās gaidīja. Prin-cese Margareta pievila visus „prēcinātāju" cerības, un sāka jau runāt, ka karalienes jautrā māsa pārliešot katoļu ticībā un iestāšoties klosterī! Vēl īsi pirms Ziemassvētkiem britu sen-sāciju lapas rakstīja, cik vien-tuļa un atstāta jūtoties prince-se Margareta un cik ļoti tā skumstot pēc zaudētās laimes kapteiņa Taunsenda personā.

Tādēļ var iedomāties prince-ses gandarījumu, kad tai izde-vās tik labi saglabāt savu sade-rināšanās noslēpumu. Kad tas atklājās, prese vispirms bija pār-steigta, tad drusku sašuta, bet beidzot ar parasto elasticitāti piemērojās situācijai: no tā brī-ža Margaretas un Tonija vārdi no laikrakstu slejām neizzūd.

Nevar teikt, ka briti, vismaz londonieši, par gaidāmām lau-lībām būtu ļoti sajūsminā ti. Tie jūtas it kā mazliet pievilti: pēc visu slaveno un izskatīgo preci-nieku rindām viņu Margareta prec vienkāršu mirstīgo — foto-grafu ar vārdu Džoness! Pie tam Tonijs nav nedz izcils skaistu-lis, nedz arī sevišķi izglītots, pat ne bagāts! — Bet visu to atsve-rot viņa personīgais šarms un patikamais raksturs, princeses izvēli aizstāv viņas draugi.

Ar karalisko līgavaini iepazi-nušies arī daži latviešu jaunieši. Tad gan Mr. Antonijs Arm-strongs-Džonss bijis tikai To-nijs, kas labprāt vakarus pava-dījis savas austrumnieciskās draudzenes - aktrises sabiedrībā mazā restorānā „Pie Ļubas." Ļuba ir dūšīga krieviete, mel-niem matiem un dzīvu dabu, kas prot vārīt garšīgus boršču un cept lieliskus stēkus. Savu res-torānu, kas izbūvēts smalkā Naitsbridža rajona agrākā zirgu stalli „mews," tā izveidojusi par bohēmiskās Londonas sabiedrī-bas satikšanās vietu. Cigarešu dūmu pilnajā telpā pie rūtai-niem galdautiem klātajiem gal-diniem vakariņo filmu zvaigznes, skatuves mākslinieki, gleznotāji, dzejnieki — gan atzīti, gan neat-zīti — un lielā skaitā „zelta jaun-atne." Darba roku restorānā aiz-vien par maz, un šeit kabatas naudu vai līdzekļus studijām piepelnīties iet vairāki latviešu jaunieši, gan apkalpojot pie gal-diņiem, gan cepot uz iesma šašlikus. Pelņa laba, darbs kaulus nelauž, saimniece laipna, un — iepelnītās mārciņas lieti noder.

Zēni Toniju ievērojuši jau la-bi sen, bet viņš neesot ne ar ko izcēlies. Pasiks augumā, diezgan neapkopies, viņš it kā pazudīs citu starpā. Bijis zināms, ka viņš ir fotografs, kas rēķina par uzņēmumu apm. 14 ginejas. Tad pēkšņi, šoruden Tonijs sacēlis cenas uz 32 ginejām par uzņē-mumu. To izskaidrojuši ar val-rāku viņa karaliskās ģimenes uz-ņēmumu parādīšanos atklātībā, starp tiem arī princeses Marga-retas oficiālo dzimšanas dienas foto pagājušā vasarā. Kaut gan viņam bijuši karaliskie klienti, Tonijs joprojām dzīvojis maza-jā dzīvoklītī Čelsijas ne sevišķi smalkajā Pimliko ielā, īrēdams arī īstabu „sevišķiem gadīju-miem" Londonas nabadzīgajā austrumu pusē. Tagad tas viss ir garām: Tonijs dzīvo Beking-emas pilī, un neiet vairs veļu mazgāt Pimliko ielas „launderetē", kur arī man reizēm gadījās viņam blakus uzmanīt mazgā-jamo mašīnu.

Karalisko laulību ceremonija jau izstrādāta un pieņemta. Prin cese solīsies savam vīram būt pa-klausīga, un šo viņas solījumu dzirdēs Kenterberijas archibīs-kaps un vismaz 2000 viesu veca-jā Vestminsteres abejā. Laulības būs klāt abi Tonija vecāki, kas šķīrušies un katrs nodibinājis citu ģimeni Otrie, resp. trešie laulenī gan netikšot laisti kara-liskās ģimenes tuvumā. Starp līgavas māsām pirmā būs mazā princese Anna, kas par to esot tikpat uztraukta kā pati Marga-reta. Līgavaiņa brālis būs kāds ārsts, kura sieva agrāk strādā-jusi par modeli kopā ar Toniju. Protams, tenku presē visādi mi-ņojumi.

Jautājums par jaunā pāra dzī-ves vietu nokārtojās tikai nupat: karaliene piešķīra savai māsai t. s. „labvēlības mītni" Londo-nas centrā — Kensingtonas pilī, kur jau dzīvo Kentas hercogiene, princese Alise un citi karaliskie radi. Starp citu, šī pils atrodas gluži tuvu Londonas DVF na-mam.

Savādi liekas, ka Margareta izvēlējusies tik mazu dzīvokli: pils piebūvē ir tikai salons, maza ēdamistaba un trīs guļamistabas. Virtuve un kalpotāju telpas ir pagrabā. Līdz šim Klarenses mā-jā Margaretai bija viņas perso-nīgām vajadzībām 4 istabas un maza virtuve. Kamdēļ viņai nav ierādītas šajā skaistajā Beking-emas pils priekšā būs greznota zie-du ārkādēm un standartiem ar zelta monogrammu „M A." Strā-dājošiem londoniešiem šī diena būs grūta: satiksme tiks pār-kārtota un aizturēta, un pare-dzama vislielākā burzma kādu Londona pieredzējusi.

Margaretas līgavas tērps ir no-slēpums, kaut gan baumas klīst, ka Tonijs, pretēji visām līgavu tradicijām, esot to redzējis.

Portsmūtas ostā krāso un spodrina karalisko kuģi „Britan-nia", kas jauno pāri vedīs kāzu ceļojumā. Kurp? To neviens dro-ši vēl nezina. Bet runas ir par Skandinavijas fjordiem un Bal-tijas jūru.

Tūristu pieplūdums, sevišķi no Amerikas, Londonā sagaidāms milzīgs. Jau tagad visas lielākās viesnīcas ir galīgi aizņemtas. Par tiesību vērot kāzu procesiju no namu logiem, dzīvokļu īpašnieki prasa fantastiskas cenas. Šādu logu ir ļoti maz, jo ceļš no Kla-renses mājas uz Vestminsteres abeju un atpakaļ uz Bekingemas pili ved pa lielākai daļai gar ap-stādījumiem un valdības ēkām.

Kāzu diena izsludināta par skolu brīvdienu. Arī parlamen-ta deputāti prasa to pašu, un sa-gaidāms, ka laba tiesa iestāžu un biroju būs spiesta dot arī saviem darbiniekiem brīvu rītu, jo prin-cese Margareta angliem tomēr ir un paliek „mūsu princese."

A. A.

Jauks baltiešu koncerts Bostonā

Toronto igauņu sievu koris, viesojoties pirmo reizi Bostonā Baltiešu apvienības koncertā, iz-pelnījās klausītāju nedalītu atzi-nību.

Kors patiešām reprezentābla vienība, un igauņi uz to var būt lepni. Tieši sievu koŗa mums pa-šiem nav, tādēļ arī latviešu kon-certu klausījās kuplā skaitā. Acīs dūrās tikai tukšie krēsli lietuvie-šu daļā. Pēdējie, tiešām, Bostonā reti kad jūtas kā baltieši. Toties viņu jaunākā paaudze gan ir ļo-ti atšķirīgos uzskatos, tā nenoro-bežojas.

Koŗa diriģents Udo Kasemets atzīstams par lietpratīgu koŗa va-doni, bez jebkādām diletantis-kām iezīmēm. Koŗa balsis labi saliedētas, un priekšnesums tīr-skanīgs un priekšzīmīgi nian-sēts. Kaut arī dziedones vairā-kumā pieder pie jau vecākās pa-audzes, balsis labas un līdzsva-rotas. Patika arī rūpība kā inte-resantos vienveidīgos tērpos (pir-mā daļā — balti tērpi, otrā —tau-tas tērpi), tā arī programmas veidojumā.

Izcilāka bija programmas otrā daļa — igauņu dziesmas. Leo Virkhausa „Mēs gribam dzīvot" atzīstama par melodisku un efek-tīgu koŗa dziesmu. Tāpat igauņu jaunās paaudzes skaņdaŗa Kal-jo Raida tautas dziesmu sabal-sojumi bija tikami atskaņojumi. Vevmeistara Tubina „Sniega dziesma" guva vislielāko atsau-cību. — Internacionālā daļā" ļoti īpatnēja un interesanta bija Veinzveiga eskimosu dziesma. Atkārtojumu izpelnījās arī Kop-landa amerikāņu dziesminas (īpaši „čigāna rinģa"). Šīs dzies-mas par šarmantām atzinās arī lielā Bostonas laikraksta „The Globe" kritiķis, kuŗam gan pa-galam nav patikušas igauņu dziesmas („neparasta mūzika"), kā arī Kasemeta bārda. **Z.**

MUSOLINI NĀVE — KARA SEKAS

Milānas apellācijas tiesa pēc vairāku gadu izmeklēšanas atzi-nusi, ka „duče" un viņa mīļā-kās Klaretas Petači nošaušana 1945. gada 28. aprilī esot bijusi kara darbības sekas, un vainīgie (galvenokārt itāliešu komūnisti Toļjati, Lango, Audisto, Lam-predi, Bellini, Stella u. c.) tādēļ neesot saucami pie atbildības. Cik jaušams, tad tiesāšanās šīni lietā vēl turpināsies, jo Klaretas Petači piederīgie vēlas saņemt sāpju naudu un zaudējumu at-līdzību.

PADOMJU „KULTŪRA"

Domājams, lai kaut cik sev pievērstu apnikušo lasītāju uz-manību, PSRS izdevums „Pa-domju kultūra" nesen, laikam gan pirmoreiz Padomijas vēstu-rē, ievietojis plīnīgi kailas sievie-tes uzņēmumu. Izplūdušais un neizteiksmīgais uzņēmums rāda zem dušas stāvošu sievieti. Uz-ņēmums esot laikrakstam iesū-tīts kādā fotografu sacensībā, un pavadtekstā apzīmēts par tipis-ku franču nuditāti . . . Izdevums esot izķerts dažās stundās . . .

Mūžīgu mieru dodi viņai, Kungs;
Un mūžīga gaisma lai atspīd viņai.

Skumja ziņa no dzimtenes vēstī, ka pēc īsas slimības 71 gadu vecumā mūžībā aizgājusi mana mīļā māmuliņa

ANNA TREPŠA, dzim. DETLAVA

Mirusi 1960. gada 17. aprīlī Krāslavā, apbedīta Krāslavas katoļu kapos 14. aprīlī.

Pr. NORBERTS TREPŠA

Sēru dievkalpojums notiks sestdien, š. g. 7. maijā, plkst. 9.30 rītā, Viļņas Dievmātes baznīcā, 2327 W. 23rd Place, Čikāgā.

JĀNIS LŪSIS

dzim. 1898. g. 21. martā, apbedīts 1960. g. 29. aprīlī Toronto Ziemeļjorkas kapsētā

Sv. Jāņa Ev.-lut. latviešu draudzes Toronto Palīdzības fonds.

AGNESE VOITĀNS,

dzim. CAKULS

dzim. 1874. g. 9. septembrī, mirusi 1960. g. 8. aprīlī, Latvijā.

Par viņu sēro:

dēli, vedeklas un mazbērni Latvijā un Kanadā.

PĀRBAUDĪTS

Divi dažādi adījumā, pie kam iekšējais ir mīksta materiāla, tīkams un ērts kājai

PATENTĒTAS
DUBULTPĒDU ZEĶES

MAZGĀJIET VEĻU AUTOMATISKI — BEZ PŪLĒM...

LIETOJIET ELEKTRĪBU!

TAUTIETES,

atsaucieties no 35-40 g. diviem tautiešiem ASV, materiāli nodrošinātiem. Rakstiet īsu biogrāfiju un atsūtiet arī foto. Ja sapratīsimies, veidosim kopīgu dzīvi. Rakstīt šīs avīzes kantorī „Jaunākais un Vecākais."

LIELĀKĀ APTIEKA TORONTO LIELPILSĒTĀ

VIENMĒR ATVĒRTA

(Atvērta 24 stundas) Runājam latviski

Visāda veida medikamenti. — Piegāde visos pilsētās rajonos.

STARKMAN CHEMISTS LIMITED

459 Bloor St. W. - WA. 2-2121

IZLIETOJIET JŪSU RĪCĪBĀ ESOŠĀS „VECĀS" TTC BIĻETES

„Vecās" 7½¢ un 12½¢ biļetes var lietot, kur tās atbilst jaunajām braukšanas likmēm no 3. līdz 6. zonai.

No 1. līdz 15. maijam „vecās" 12½¢ biļetes var lietot 1. un 2. zonās, piemaksājot 3¢ naudā.

AIZRĀDĪJUMS: Vagonu vaditājiem maiņai būs grūti sagā-dāt pasažieriem vara sīknaudu. Ja jums nebūs vara sīknau-das, varēs izlīdzēties ar 5¢ naudas gabaliem.

VAI ARĪ TĀS VARĒS APMAINĪT...

Visas „vecās" biļetes, sākot ar 2. maiju varēs nodot atpakaļ, saņemot par tām samaksu. Biļešu atdošanu atpakaļ varēs izdarīt pie TTC pavadonēm vai arī sekojošās vietās un laikos:

No 9 rītā līdz 5 pp. ik dienas, izņemot sestdienas un svētdie-nas, 1900 Yonge Street.

No 9 rītā līdz 6 vakarā ik dienas, izņemot svētdienas, Queen pazemja stacijā, biļešu kasēs rietumu (vai austrumu) pusē.

TTC BIROJOS
ik dienas, izņemot svētdienas
(no 10 rītā līdz 2 pp. un no 4 pp. līdz 7 vakarā)

1635 Danforth	76 Wychwood
1433 Queen East	586 Lansdowne
2170 Yonge Street	1754 Queen West

Pa pastu savas biļetes varat nosūtīt „TTC Ticket Refund", 1900 Yonge Street, Toronto 7, un jums tiks piesūtīta nauda par tām.

TORONTO TRANSIT COMMISSION

MĀRTIŅA ZĪVERTA

Kopa ar visai garu nepatāgu nosaukumu „Amerikas Latviešu Teātris Vašingtonas Ansamblis" šo tikpat gari nosaukto „laikme-ta cirkus spēli" trijos cēlienos rādīja 27. aprīlī Kalamazū, nāk-dama savā viesizrāžu ceļojumā no ziemeļiem — Grand Rapidiem un iedama uz dienvidvakariem — Čikāgu. Lugā gan maz kas ir no cirkus, atskaitot to, ka pādējā cēlienā svešais viesis (Osvalds Uršteins) parādās Klauna mas-kā.

Mārtiņš Ziverts ir mūsu bēgu-lības daudzinātākais, arī ražīgā-kais un sekmīgākais lugu rakst-nieks. Viņa skatuves darbi ir val-dzinoši ar aso situāciju nostādī-jumu, spraigo dialogu, veikli šķe-tināto intrigu, kuŗas atrisinā-jumus reti kad var paredzēt. Tās ir labas īpašības, diemžēl, arī vi-sas.

Kaut gan daži spriedēji minē-juši agrak Ziverta vārdu kopā pat ar Sekspīru, bet — nesalīdzi-not lielumus — viņam nav nekā kopēja nedz Sekspīra lielajā bri-vajā raksturu attīstīšanā, nedz dzejiskajās pārdzivojumu strau-mēs.

M. Ziverta figūras pastāv tikai situācijas dēļ, tām trūkst pašvēr-tības, tās nav dzīvi raksturi, vi-ņu runas, dialogi noskaidro tikai situāciju, tajos neparādās nedz viņu iedaba, nedz izjūtas. Līdz ko figūras noiet no skatuves, iz-rādei beidzoties, tās ari tūlīņ aiz-mirstas kā acu priekšā pacilātas lelles. Atceros no Ziverta agrā-kiem darbiem drāmatisko noveli Nauda, kur daži tikami ēdieni, un Ākstа vispārējo poētisko noska-ņu.

Bet Ziverts ir veikls lugu sa-cerētājs, kādi bija franču teātŗa rakstnieki Skribs un Sardū, vi-ņam bieži ir asi laikmetisku problēmu nostādījumi, viņš reti garlaiko. Tas bezpersoniskais, ne-noteicamais, milzīgais nežēlī-gums, kas veļas pāri tagadējai cilvēcei un visvairāk mūsu latvie-šu tautu, parādās Ziverta laik-metiskajās spēlēs kā postošā ne-novēršama vara, gandrīz kā lik-tenis, kuŗa spaidoš kā varmāci-bas darītāji, tā cietēji ir tikai automati ar automatiskām re-akcijām.

Klauns Piasko nav vēl grāma-tā iznācis, ceram, ka to drīz ie-spiedīs Austrālijas Latviešu ap-vienības Kultūras fonds, kas jau pasācis Ziverta publicēto lugu Iz-došanu ar pirmo izlaidumu — Raķeti. Kā par literāru darbu par to vēl pārāgri runāt nedēļ spriest. Darbība notiek, kā teikts programmā, „kādā pilsētā Latvijas aust-rumu pusē 1941. gada jūnija pē-dējās dienās." Šīs aizrādījums iezīmē spēles situāciju. Čeķists Miljons trako, apcietinādams katru dienu, nošaudams desmit-iem cilvēku, tai pašā laikā lik-dams visiem iestādījumiem dar-boties tā, it kā nekas nenotiktu. Jebšu tikai sešas personas, to-mēr starp tām izmanāmas viņu dienu drausmas, spraigums, bai-les, kas valda par visiem. Pat Miljons baidās, ka tikai nerodas kāds ar lielākām varas pilnva-rām nekā viņam un nenolikvidē arī viņu. Lugā ir arī vecais zu-dušu piederīgo atrašanas motīvs. Svešais viesis, pēc divdesmit ga-diem dzimtenē atgriezies, ir viņa jas ideālos vilies, bet viņš ne atrod savu meitu, kuŗa kļuvusi redzējis, bet sākumā viņa simpatijas vie-no pirmā acu uzmetiena. Ziverts izvērsts tik ne-ar skatītāji vēl vai svešais un L tiski milētāji, vai Svešais nēsā -vēl kas viņu pirmā r apcietināšanas, b lak vieglprātīgi, burza, aizmet. V būt sašutis par bet kā daudz pie-nāja, kāda nozīm tik karstā bridī, Bet bez šīs teātŗa drāmatiķis neva-lāk intrigas pave-jaunas situācijas līdz šim.

Režisors Osval-šās personas, to-gājienus, darbība-jumus, atslābu-vienmēr ar kādu-šu īpatnību ie-Liels paligs viņ-ari tas apstāklis-tāji ir īsti, pie-kas paši zina, k-skatā.

Hilda Prince-cas turētāju Uļ-svērti, saspēlēs gērtu Parīzieki) gākus, bet ar In-nieci) maigākus

Milda Zila-cigājā dziedniece sirds siltuma, ei-tricināmas iecība-nākumam nekā, lomā ielicis. Mil-tības pauda dz

T. ZELTIŅ

ROMĀN

Fr. Milta vi

(39. turpinājums)

„Kas man ko melst, kad skaidri un gaiši viņas vārds — Eleonora Pinkertone. Gadus ga-tev pateikt — tie nav minēti. Varētu mēģinā-pēc rokraksta, bet šādi minējumi ne vienmēr Veci kādreiz raksta tādiem pašiem nemākuligi tiem burtiem kā bērni, tik drusku drebeligākiem gākiem vilcieniem. Eleonoras rokraksts ir itin ar gliti izlocītām sivēna astītēm pēc katra vārda pēc tām secināt, ka sieviķis pašos spēka gados.

„Jupis ar visām tām sivēnu astītēm. Saki sk viņa tur raksta. Vai prasa naudu — par šito p

„Neesi auša. Pašai māja. Vai tāda prasīs nauc tijusi tev sava mirušā vira uzvalku un būtu redzēt tevi pašu šūpojamies viņa šūpuļkrēslā."

„Nemels nu atkal," Darbacis aiz uztrauku iebāzis mutē tukšu pīpi.

„Viņa — tas te ir rakstīts — esot dzirdējusi no mājām padzīto bēgļu uzņemšot Amerika. Šī ar mieru, kad sākšot to bēgļu uzņemšanās lietu sūtīt tev galvojumu. Vispirms tev viņai gan jā un jāpastāsta pašam par sevi — kādā krāsā tev a cik zobu, vai tev ir ģimene un būtu ar mieru tītaru farmā."

„Es . . . es . . . es lai daritu tādu trakumu — uz padullu zemi, kur cilvēki skraida pa pazem no apakšas pūš uz augšu. Pasargi, Dievs, kad ma gaida paša raibaļas. Tad gan es nebūtu varīg prāta."

„Aizrakstīt tomēr tai brūtei tev vajadzētu, Pelerīns un deva saimniekam atpakaļ izlasīto

Darbacis atgaiņājās no tās kā lapseņu spiet

CESES LAULĪBĀM

NAS ANGLIJĀ

ši par Virtuve un kalpotāju telpas ir iedrī- pagrabā. Līdz šim Klarenses mā- arešu jā Margaretai bija viņas perso- rītai- nīgām vajadzībām 4 istabas un gal- maza virtuve. Kamdēļ viņai nav gznes, ierādītas šajā skaistajā Beking- otāji, emas pils tuvumā esošā mājā neat- vēl papildus telpas, ir atkal jau- nu minējumu un tenku avots. jaun- Klarenses mājā tagad karalie- ā aiz- nes mātes ricībā paliek apm. patas 30-40 istabu. dījām Tautas sajūsmu mazliet apslā- viešu pē pārējo Eiropas karalisko ģi- gal- meņu atturīgā nostāja: savādā šaš- kārtā sagadījies, ka gandrīz vi- aulus siem aicinātiem karaļiem un un — princiem tieši Margaretas kāzu oder. dienā neatliekami jābūt kur ci- au la- tur. ar ko Droši zināms tikai, ka būs Dā- ezgan nijas karaliene. Iemesls šai sa- zudis vādai situācijai nav meklējams s, ka apstāklī, ka princese prec „ne- a par dižciltīgo;" tā drīzāk ir reakcija . Tad pret Lielbritanijas karaļnama acēlis augstprātīgo nostāju pēckara ga- uzņē- dos pret citiem valdošiem na- r vai- miem Eiropā. No visiem 14 aici- es uz- nājumiem uz karaliskām lauli- ītībā, bām, pieņemti tikai 4, pie kam Marga- divos gadījumos Vindzoras námu lienas reprezentēs Kentas hercogiene. r gan Margaretas un Tonija laulībām lienti, trūks daudz no karalisko viesu naza- ševiški klātienes spožuma. ševiški edams Londona jau gatavojas lielajai adiju- dienai. Dekorāciju motīvs ir ro- zīgajā zes, jo Margaretas otrs vārds ir s viss „Rose." Plaša avenija Beking- eking- mas pils priekšā būs greznota zie- veļu du ārkārtēm un standartiem ar deret- zelta monogrammu „M A." Strā- ādījās dājošiem londoniešiem šī diena nazgā- būs grūta: satiksme tiks pār- kārtota un aizturēta, un pare- nonija dzama vislielākā burzma kādu . Prin Londona pieredzējusi. ūt pa- Margaretas līgavas tērps ir no- ijumu slēpums, kaut gan baumas klīst, chibis- ka Tonijs, pretēji visām līgavu veca- tradicijām, esot to redzējis. ulībās Portsmūtas ostā krāso un d, kas spodrina karalisko kuģi „Britan- inājis nia", kas jauno pāri vedīs kāzu trešie celojumā. Kurp? To neviens dro- kara- ši vēl nezina. Bet runas ir par Starp Skandinavijas fjordiem un Bal- mazā tijas jūru. o esot Tūristu pieplūdums, sevišķi no Marga- Amerikas, Londonā sagaidāms s kāds milzīgs. Jau tagad visas lielākās strādā- viesnīcas ir galīgi aizņemtas. Par Toniju tiešu vērot kāzu procesiju no di mi- namu logiem, dzīvokļu īpašnieki prasa fantastiskas cenas. Šādu va dzi- logu ir ļoti maz, jo ceļš no Kla- nupat: renses mājas uz Vestminsteres māsai abeju un atpakaļ uz Bekingemas Londo- pili ved pa lielākai daļai gar ap- as pili, stādījumiem un valdības ēkām. ogiene, Kāzu diena izsludināta par raliskie skolu brīvdienu. Arī parlamen- atrodas ta deputāti prasa to pašu, un sa- VF na- gaidāms, ka laba tiesa iestāžu un rgareta biroju būs spiesta dot arī saviem zīvokli: darbiniekiem brīvu rītu, jo prin- s, maza cese Margareta angliem tomēr ir istabas. un paliek „mūsu princese."

A. A.

ETOJIET
ĪCĪBĀ ESOŠĀS
" TTC BIĻETES

biļetes var lietot, kur tās atbilst jauna-
m no 3. līdz 6. zonai.

„vecās" 12½¢ biļetes var lietot 1. un 2.
naudā.

ņu vaditājiem maiņai būs grūti sagā-
īknaudu. Ja jums nebūs vara siknau-
5¢ naudas gabaliem.

Ī TĀS VARĒS
MAINĪT...

ikot ar 2. maiju varēs nodot atpakaļ,
aksu. Biļešu atdošanu atpakaļ varēs
ņēm vai arī sekojošās vietās un laikos:

dienas, izņemot sestdienas un svētdie-
Street.

ik dienas, izņemot svētdienas, Queen
biļešu kasēs rietumu (vai austrumu)

TTC BIROJOS
as, izņemot svētdienas
2 pp. un no 4 pp. līdz 7 vakarā)

76 Wychwood
586 Lansdowne
1754 Queen West

varat nosūtīt „TTC Ticket Refund",
ronto 7, un jums tiks piesūtīta nauda

RANSIT COMMISSION

MĀRTIŅA ZĪVERTA KLAUNS FIASKO

Kopa ar visai garu nepatāgu nosaukumu „Amerikas Latviešu Teātris Vašingtonas Ansamblis" šo tikpat gari nosaukto „laikmeta cirkus spēli" trijos cēlienos rādīja 27. aprilī Kalamazū, nākdama savā viesizrāžu ceļojumā no ziemeļiem — Grand Rapidiem un iedama uz dienvidvakariem — Čikāgu. Lugā gan maz kas ir no cirkus, atskaitot to, ka pādējā cēlienā svešais viesis (Osvalds Uršteins) parādās Klauna maskā.

Mārtiņš Zīverts ir mūsu bēgulības daudzinātākais, arī ražīgākais un sekmīgākais lugu rakstnieks. Viņa skatuves darbi ir valdzinoši ar aso situāciju nostādījumu, spraigo dialogu, veikli šķetināto intrigu, kuŗas atrisinājumuģ reti kad var paredzēt. Tās ir labas īpašības, diemžēl, arī visas.

Kaut gan daži spriedēji minējuši agrak Zīverta vārdu kopā pat ar Sekspīru, bet — nesalīdzinot lielumus — viņam nav nekā kopēja nedz Šekspīra lielajā brīvajā raksturu attīstīšanā, nedz dzejiskajās pārdzivojumu straumēs.

M. Zīverta fīgūras pastāv tikai situācijas dēļ, tām trukst pašvērtības, tās nav dzīvi raksturi, viņu runas, dialogi noskaidro tikai situāciju, tajos neparādās nedz viņu iedaba, nedz izjūtas. Līdz ko fīgūras noiet no skatuves, izrādei beidzoties, tās arī tūliņ aizmirstas kā acu priekšā pacilātas lelles. Atceros no Zīverta agrākiem darbiem drāmatisko noveli Nauda, kur daži tikami tēli, un Ākstā vispārējo poētisko noskaņu.

Bet Zīverts ir veikls lugu sacerētājs, kādi bija franču teātra rakstnieki Skribs un Sardū, viņam bieži ir asi laikmetisku problēmu nostādījumi, viņš reti garlaiko. Tas bezpersoniskais, nenoteicamais, milzīgais nežēligums, kas veļas pāri tagadējai cilvēcei un visvairāk malās latviešu tautu, parādās Zīverta laikmetiskajās spēlēs kā postoša nenovēršama vara, gandrīz kā likteņis, kuŗa spaidos kā varmācības daritāji, tā cietēji ir tikai automati ar automatiskām reakcijām.

Klauns Fiasko nav vēl grāmatā iznācis, cerams, ka to drīz iespiedīs Anstrālijas Latviešu apvienības Kultūras fonds, kas jau pasācis Zīverta publicēto lugu izdošanu ar pirmo izlaidumu — Raķeti. Kā par literāru darbu par to vēl pārāgri tādēļ spriest. Darbība noris, kā teikts programmā, „kādā pilsētā Latvijas austrumu pusē 1941. gada jūnija pēdējās dienās." Šis aizrādījums iezīmē spēles situāciju. Čekists Miljons trako, apcietinādams katru dienu, nošaudams desmitiem cilvēku, tai pašā laikā likdams visiem iestādījumiem darboties tā, it kā nekas nenotiktu. Jebšu tikai sešas personas, tomēr starp tām izmanāmas viņu dienu drausmas, spraigums, bailes, kās valda par visiem. Pat Miljons baidās, ka tikai nerodas kāds ar lielākām varas pilnvarām nekā viņam un nenolikvidē arī viņu. Lugā ir arī vecais zudušu piederīgo atrašanās motīvs. Svešais viesis, pēc divdesmit gadiem dzimtenē atgriezies, partijas ideālos vilies revolūcionārs, atrod savu meitu, ko nekad nav redzējis, bet sākumā ar to drusku flirtē, jo abiem radušās pēkšņas simpatijas vienam pret otru no pirmā acu uzmetiena. Šis motīvs izvērsts tik neskaidri, ka dažu iedama uz dienvidvakariem — skatītāji vēl beigās jautāja: vai svešais un Indra ir romantiski mīlētāji, vai tēvs ar meitu. Svešais nēsā vēl partijas karti, kas viņu pirmā reizē paglābj no apcietināšanas, bet ko viņš vēlāk vieglprātīgi, nemotivēti saburza, aizmet. Viņš jau varēja būt sašutis par partijas rīcību, bet kā daudz pieredzējis vīrs zināja, kāda nozīme šīm papīram tik karstā brīdī, kāds bija tolaik. Bet bez šīs teātrālās aizmešanas drāmatiķis nevarētu risināt tālāk intrigas pavedienu un radīt jaunas situācijas tik sekmīgi, kā līdz šim.

Režisors Osvalds Uršteins sešas personas, to nekomplicētos gājienus, darbības sasprindzinājumus, atslābumus izkārtojis vierumēr ar kādu slepen valdzinošu īpatnību iezīmētos skatos. Liels paligs viņam, liekas, bijis arī tas apstāklis, ka četri spēlētāji ir īsti, piedzīvojuši aktieri, kas paši zina, kas jādara katrā skatā.

Hilda Prince tēloja kafejnīcas turētāju Upīti mierīgi, nosvērti, saspēlēs ar Miljonu (Olģertu Parnicki) razdama dzēlīgākus, bet ar Indru (Paiju Lejnieci) maigākus toņus balsi.

Milda Zilava parādīja vecīgajā dziednieci Dr. Esē vairāk sirds siltuma, cilvēciguma, nesatricināmas ticības labam gala izmākumam nekā, varbūt, autors lomā ielicis. Mikstās, lēnās kustības pauda dziednieces iekšējo mieru, neiztrūcināšanos pret draudiem, bet gandrīz aizrautību, kad jāpalīdz. Bravurīgo, saldkāro, varmācīgo, bet arī bailīgo varasvīru un bijušo zagli Miljonu Olģerts Parnickis tēloja ar gluma, slīpēta varas bauditāja, pat sadusta vaibstiem, neuzsvērtiem kādas specifiskas čekista pazīmes nedz apģērbā, nedz spēlē. Tas saskan ar Zīverta lugas garu: izrādei jābūt vispārinātai, bez kādām tipiskām vienreizējām iezīmēm, lai to varētu attiecināt uz līdzīgām situācijām citā laikā vai ārpus laika un vietas. Miljona palīgu bārdaini skatuves iesācēji Arājs Dubinskis parādīja ar dažām komiskām iezīmēm, pavientiesīgu, mantkāru, pamuļķu primitīvu cilvēku. Svarīgā, pagarā meitenes Indras loma jaunajai Paijai Lejniecei likās dažviet par grūtu, neveicamu, vaigstos vēl nedrošība, nenoteiktība, jebšu viņa godam turējās, lomu novezdama līdz galam bez kļūdām. Otrā cēlienā darbojas tikai viņa un svešais viesis — Osvalds Uršteins; te tad darbības atslābumu vajadzēja veikt ar skatuves aptumusumiem, kas attaisnoti ar kara pavēlēm. Uršteina svešais viesis, klauns Fiasko, labi, gludi parādīts; trešā cēlienā pat caur klauna masku spīdēja tēva izmisums, kad viņš jauš Indras sagaidāmo postu. Te Uršteinam visvairāk pārmaņu noskaņās no niecīgām cerībām uz izmisumu un atkal atpakaļ, ko visu aktieris lika sajust arī skatītājiem.

Lai gan nebija atnākuši visi Kalamazū latvieši, tomēr skatītāju bija liels pulks, kas uzņēma izrādi dziļā, uzmanīgā klusumā, jo tā bija laba.

Jānis Veselis

Aina Kraujiete

PUTNI

Simts putnu manās krūtīs —
reizēm tā jūtos,
un tikko pamodusies
rītos kā rožkroni skaitu:

debess izslāpusi
mājo te vālodze,
mierīgu sirdspukstu gaitu
uzmana dzeguze,
katrai nopūtai līdzi maza meža
balodis grūti
pūš, bet cīrulis mazputns ar
strazdu
mani, savu slazdu,
lēmuši priekam par katedrāli.
Arī lakstīgalas
aušīgai dziesmai nav gala,
ja tikai grūbu un klausos kā
koncerta zālē.
Tomēr
ne vienmēr tie zina, kas katram
lomā:
kad putni šie un daudz citu
dziesmu cilā katrs savu visi reizē
bez mitas,
tad atzīstos — pašai par postu
esmu tiem visiem vērtusies
sprostā.

Marisa Vētras jauno dziedoņu koncertā

Tas bija viens no iespaidīgākajiem Marisa Vētras audzēkņu vakariem tiklab programmas izvēlē, ka viņa mācekļu sasniegumu kvalitātē. Kā vienmēr, arī šoreiz Vētra jo sevišķu uzmanību pievērsis ansambļa dziedājumiem, kaş prasa ne vien notīrīti mūzikālu disciplinu, ritmiski saliedētu un līdzsvarotu kopskaņu. Šīs īpašības jo pārliecinoši izpaudās Ingeborgs Veinbergas, Antona Ķivlenieka un Esko Luksepa atskaņotajā trio no Mocarta „Figaro kāzām." Nevainojami izskanēja Juŗa Ciruļa un Luksepa duets no Mocarta „Donžuana," bet precīzāku intonāciju varēja vēlēties I. Veinbergas un Mirjamas Bērziņas duetā no Čaikovska „Pīka dāmas." Abaş dāmas šai ziņā sagrēkojās arī T. Ķeniņa „Ej, saulīte, drīz pie Dieva." Labs jāsaka arī par Kārļa Šūna un Juŗa Ciruļa duetu no Pučini „Bohēmas" un Mocarta trio no „Donžuana" Veinbergas, Pētera Ulmaņa un Lukzepa atskaņojumā. Te visa atzinība maestro Vētram un Alfr. Strombergam par rūpīgo darbu.

No solistiem pirmā palma pasniedzama Jurim Ciruļim par Hendeļa „Honor and Arms" vokāli pilnskanīgo un mūzikālo priekšnesumu. Čaikovska „Ja it visas meitenītes" iztulkojums šķita mazliet reāli joviāls. Vai nederētu tāda kā galantāka pieskaņa? Visas zīmes rāda, ka nerealizējamā darbā no Ciruļa var izaugt īsts mākslinieks — viņam ir visi dotumi.

Mūzikālu un tehniski vingru dziedājumu sniedza Ingeborga Veinberga Pučini ārijā no „Bohēmas." Jo gliti izskanēja arī A. Stromberga "Come away, death" un A. Kalniņa „Pļāvēja dienduse" (Rainis), bet „Atmiņās" (Andrejanova — Blaumaņa) pietrūka drāmatiskas smeldzes un vokālas pilnskanības.

Ļoti progresējusi ir Mirjama Bērziņa. Vislabāk patika J. Ķepīša „Mana dziesma kā dūja" (J. Akurātera) un A. Kalniņa „Verdzenes dziesma" (A. Niedras).

Patikamu pārsteigumu sagādāja A. Ķivlenieks, sniedzot vokālitātē un priekšnesumā gluži iespaidīgu un rakstūrīgu A. Stromberga „Nerru dziemsas" (Ingr. Viksnas). J. Ķepīša „Vēju laivas," kā arī „Liepu tējas" (Leimanes) atskaņojumu. Kaut viņš tā būtu dziedājis savā koncertā!

Pamazām kāpj kalnā arī Pēteris Ulmanis, kā to liecināja A. Kalniņa „Imantaş dziesmas" un „Jaunā Imantas dziesmas" (A. Ķeniņa) vokāli un mūzikāli iejūtīgais priekšnesums.

Krietnu technisku un mūzikālu gatavību ir sasniedzis Luksepa bass, vienīgi balss augšējais reģistris nav gluži atbrīvojies. Viņa labākais sniegums bija ārija no Mocarta „Bēgšana no Seraija."

Ar saspiestām augšām un plakanu toni joprojām cīnās Kārļis Sūns Bizē Nediva ārijā. Samērā labāk veicās ar Maskanji āriju.

Īsts nelaimes putns šai vakarā bija Rūdolfs Purvs — mezglojās atmiņa, tonis, droši vien no uztraukuma vai pieņēmies dienas darbā. Bet tādi dieniškā darba strādnieki jau ir visi Vētras vīri.

Vakaru iespaidīgi noslēdza Alfrēda Stromberga kvartets „Lokaitiesi, mežu gali," īpaši atkārtojumā, dziedot Veinbergai, Bērziņai, Ķivlenieka un Ciruļim.

Mariss Vētra ar gandarījumu var atskatīties uz savu darba un audzēkņu panākumiem, bet pēdējie var iepotiņ ar savu meistaru.

J. Ciruļis.

GLEZNOTĀJS JĀNIS TĪDEMANIS

devies pavasara izstāžu ceļojumā uz Savienotajām Valstīm, un viņa pirmā izstāde Lielrienu laikā notika Vašingtonā. Tur mākslinieks pārdevis dažas gleznas un saņēmis pasūtinājumus vairākiem portretiem. Tālāk J. Tīdemanis devies uz Indiānapoli. Viņam līdz ap 80 darbu, un to pavada ceļā Donalds Lesiņš, Viļa Lesiņa dēls.

Aksels Helmers

JĀNIS MEDIŅŠ — LATVIEŠU SKAŅRADIS

Aksels Helmers, zviedru mūzikas vēstures licenciāts, savu zinātnisko darbu rakstīja par zviedru dziesmas attīstību un pašreiz strādā kā profesionāls mūzikas kritiķis. Šis raksts iespiests „Studiekamraten" 1960. un ir pirmais plašākais raksts cittautu presē par mūsu lieciniekto komponistu. Interesanti salīdzināt latviešu spriedumus ar cittautieša domām.

„Ko gan nozīmē dzīvot kā bēglim? Un sevišķi — ko tas nozīmē mākslinīekam? Pretēji visām rumām par mākslas un it sevišķi mūzikas internacionālo valodu, tā ir saistīta, jeb, ja gribam — sava laika un vides zīmogota. Tai ir savi dialekti un nacionāla skaņu skāla. Mākslinieks uzaug savā vidē, bet reizēm izaug no tās, paceļas pāri, kā tas bija ar Stravinski. Viņš ir kļuvis internacionāls skaņradis. Bet Bartoks zaudēja pamatus savai mākslai, kad aizbēga uz Ameriku.

Varbūt svešniecības problēmas visgrūtākas tiem mūziķiem, kas uzaugot pilnīgi iekļāvās savā vidē, pieņēma to un gribēja tai turpināt dzīvot. Katrā ziņā pēdējais attiecas uz Jāni Mediņu. Latvija, maza zeme lielo kaimiņu ēnā, ir laiku pa laikam bijusi lielvalstu okupēta, un tomēr tai ir sava īpatnēja kultūra un savs nacionāls raksturs. Mediņš ir liela mērā šīs latviskās kultūras paudējs, kaş savā būtībā liekas gaišāka un pieejamāka nekā slaviskā kultūra. Tur, savā zemē, Mediņš ar laiku sasniedza atbilstošus posteņus mūzikas dzīvē kā Rigas radiofona diriģents, kā audzinātājs konservātorijā. Viņa darbus bieži atskaņoja. Daži no tiem kļuva par latviešu mūzikas būtisko neatņemamo daļu.

Bet tagad, kopš gadiem, viņš dzīvo Stokholmā, un viņa vieta Stokholmas koncertnamā ir ļoti pieticīga. Šādu situācijas maiņu var ieskatīt par tipisku, izteikti nacionālam skaņradim laikā, kad nacionālā ideoloģija tiek pārvērtēta un pamazām pilnīgi aizstāta ar ekonomiskiem un idejiskiem principiem. Un ja vēl skaņradis, izrauts ar visām saknēm, nonivelējas, un viņa darbi pēc pārorientēšanās līdzīnās mēģinājumiem un atstāj problēmātiku neatrisinātu, — tad tas vairāk kā jebkas cits norāda uz komponista traģisko situāciju, kas bez tam saistās ar vientulību un cilvēcīgo izolāciju jaunajā vidē, kuŗai nevar būt priekšnoteikuma saprast bēgļa situāciju.

Dažas skaņu plates dod diezgan labu ieskatu par Mediņa mūziku, kāda tā bija, pirms viņš bija spiests atstāt dzimteni. Mūsdienu aktuālo mūzikas stāvokli apgaismojumā tā reizu reizēm var likties „neaktuāla" — bet tas nedrīkst aizēnot faktu, ka šai mūzikai jāpastāv to cilvēku dēļ, kas vēlas to uzmeklēt, kas izprot tās rašanās pamatus.

Viens no pamatiem ir latviešu tautas mūzika, sen pazīstama ar savu genuīno īpatnību tonāli un ritmiski, kas to nostāda tuvu Balkānu zemēm. Bieži lietotas īpatnējas taktis, dejiskas strofas,, daudzas melodijas izstaro aturīgu, skumju atmosfairu, reizēm izteiktu veclaicīgi melodisko vilcienos, kas atgādina Viduslaiku himnu melodijas. Viens no latviešu skaņražiem, kas pirmais vāca un kopoja šīs melodijas, bija Jāzeps Vītols. Viņš tās izdeva (reizēm pārstrādātas un aranžētas) un tā darīja tās pieejamas mākslas mūzikai. Dažas no tām Mediņš izvēlējies un saudzīgi ietvēris kamermūzikālā apdarē — nu tas liecina par tautas dvēseseles mūzikāliātī un reizē ir milestības apliecinājums tai zemei, kuŗā mēs ikviens reiz atklājam mūsu visdziļākās saknes.

NODIBINĀJUSIES J. MEDIŅA JUBILEJAS KOMITEJA

Šoruden, 9. oktobrī, profesors Jānis Mediņš, pašreiz raženākais starp latviešu nacionālajiem komponistiem, svinēs savu 70. dzimumdienu. Pēc Zviedrijas latviešu centrālās padomes informācijas nozares vadītāja V. Kraukļa aicinājuma 23. aprīlī Stokholmā sapulcējās A. Dunkels, K. Dziļleja, J. Grīns, A. Kancāns, V. Krauklis, R. Legzdiņš, J. Rudzītis, V. Strēlerte, J. Tepfers un A. Vitoliņš, kas ar komponista piekrišanu nodibināja Jāņa Mediņa jubilejas komiteju. Tā darbosies kā pilnīgi patstāvīgs, no citām organizācijām neatkarīgs institūts. Par jubilejas komitejas priekšsēdi izraudzīja dzejnieci Veroniku Strēlerti, par viņas vietniekiem - vijolnieku Alfr. Dunkelu, rakstnieku Jāni Grīnu un ZLCP inform. nozares vadītāju V. Krauklī, par sekretāriem — Jāni Rudzīti un pianistu Andri Vītoliņu, bet par kasieri — rakstnieku Kārli Dziļleju. Komitejas darba mērķi — rūpēties par trimdas tautas balvu, lai to pasniegtu jubilejā, un sarīkot Jāņa Mediņa jubilejas koncertu. Drīzumā komiteja izraudzīs savus pārstāvjus gan Zviedrijas latviešu kolonijās, gan citās trimdas zemēs. — Uz 23. aprīļa sanāksmi nebija varējuši ierasties, bet komitejai savu atbalstu apsolījuši arī Andrejs Eglītis, plkv. K. Lobe, prof. A. Norītis un DV organizācijas darbinieks E. Stalbovs.

Cita, patētiskāka dzimtenes izjūta izteikta svitā „Latvijas ainavas", kas arī iespēlēta skaņu platēs. Šis darbs vairākkārt liek domāt par Smetanu, ne tikai tāpēc, ka arī viņš rakstījis šādas noslēgtas mūzikālas ainavas, bet sevišķi orķestrācijas dēļ. Būtiska starpība ir, ka Mediņš ir brīvs no tā bombasma un šovinistiskā nacionālisma, kas reizēm pielīp Smetanas stilam. Arī technika Mediņam cita. Viņš ir — kā reizēm lasāms rokas grāmatās — kolorists. Un tiešām, viņš šķiet jūtas visbrīvāks, ja viņam ir visa orķestŗa palete ar ko rīkoties. Bet tā ir technika vairāk pasteļi nekā eļļā. Tonējums ar daudzām smalkām niansēm, krāsas gaišākas un maigākas.

Šī liriskā, teiksim, ziemeļnieciski iekšķigā, skanoši liriskā izjūta, runā Mediņa mūzikā. Arī tad, kad viņš savos darbos meklē drāmatiskus izteiksmes līdzekļus, lirika piekrāso viņa spēku un liek izrvairīties no izteikti retoriskām un „tragiskām" pasāžām. Mediņa skatuves mūzika nav pārsniegusi viņa dzimtenes robežas, bet to var kaut cik iepazīt drāmatiski-liriskajā dziesmu ciklā „Vēstules Pēram Gintam", kas rakstīts 40-to gadu sākumā ar latviešu dzejnieces Elzas Ķezberes tekstu, kas ir sava veida piedzejojums Ibsena drāmai.

Domāts, ka Solveiga visus tos gadus, kamēr viņa gaida Pēru Gintu, raksta tam vēstules. Dažām no tām Mediņš devis melodijas. Taču tā ir cita personība, kas te parādās, ne jau Ibsena meitenes tēls, vienkāršs un skaidrs kā tautas dziesma. Šis Solveigas rakstūrā intelligence un kaislība, un arī Mediņa mūzika liek vai reizēm dziedāt kā operā.

Šie ir tie nedaudzie darbi, raksīti pirms 1945. gada, kas pieejami. Tie dod būtisku ainu par Mediņa komponista personību. Liela daļa viņa darbu gājusi bojā Rigas bumbošanās pēdējā karā, daļa palikusi dzimtenē, daži darbi viņam ir līdz. Bet viņa produkcija šeit Zviedrijā nav sasniegusi atklātību. Var jautāt, kādēļ. Meklējot atbildi, nonākam pie vesela sakarību kompleksa. Mediņš ir izaudzis, nobriedis un atradis savu stilu un formu tai īpatnējā mūzikas dzīvē, kāda bija Latvijā; tas, kas toreiz bija spēks, tagad var izrādīties par kavēkli, kad jāatrod pamats zem kājām jaunajos apstākļos. Otrs iemesls meklējams zviedru mūzikas dzīves formās. Mediņš ieņāca tieši tai brīdī, kad šeit visā nopietnībā taisījās atmest nacionālās tendences. Tāpēc tiem pievērsušies arī Mediņa jubilejas komitejas locekļi.

(Nobeigums 8. lpp.)

DRUDŽU REPUBLIKA

T. ZELTIŅA

ROMĀNS

Fr. Milta vinete.

(39. turpinājums)

„Kas man ko melst, kad skaidri un gaiši uzrakstīts viņas vārds — Eleonora Pinkertone. Gadus gan nevaru tev pateikt — tie nav minēti. Varētu mēģināt noteikt pēc rokraksta, bet šādi minējumi ne vienmēr ir droši. Veči kādreiz raksta tādiem pašiem nemākuligi sagāzelētiem burtiem kā bērni, tik drusku drebelīgākiem un vārgākiem vilcieniem. Eleonoras rokraksts ir itin švuncīgs, ar glīti izlocītām sīvēna astītēm pēc katra vārda. Varētu pēc tām secināt, ka sieviškis pašos spēka gados."

„Jupis ar visām tām sīvēnu astītēm. Saki skaidri, ko viņa tur raksta. Vai prasa naudu — par šito praķi?"

„Neesi auša. Pašai māja. Vai tāda prasis naudu? Atsūtījusi tev sava mirušā vīra uzvalku un būtu ar mieru redzēt tevi pašu šūpojamies viņa šūpuļkrēslā."

„Nemels nu atkal," Darbacis aiz uztraukuma bija iebāzis mutē tukšu pīpi.

„Viņa — tas te ir rakstīts — esot dzirdējusi, ka daļu no mājām padzīto bēgļu uzņemšot Amerika. Šī tad būtu ar mieru, kad sākšot to bēgļu uzņemšanas lietu kustināt, sūtīt tev galvojumu. Vispirms tev viņai gan jāaizraksta uni jāpastāsta pašam par sevi — kādā krāsā tev acis, mati, cik zobu, vai tev ir ģimene un būtu ar mieru strādāt titaru farmā."

„Es . . . es . . . es lai daritu tādu trakumu — brauktu uz padullu zemi, kur cilvēki skraida pa pazemi un vējš no apakšas pūš uz augšu. Pasargi, Dievs, kad mani mājās gaida paša raibaļas. Tad gan es nebūtu vairs pie pilna prāta."

„Aizrakstīt tomēr tai brūtei tev vajadzētu," smējās Pelerins un deva saimniekam atpakaļ izlasīto vēstuli.

Darbacis atgaiņājās no tās kā lapseņu spieta, pacēlis gaisā abas rokas: „Lai raksta, kas grib. Kas man tur daļas. Tos svārciņus tak varēja paņemt arī kāds cits. Jau tagad man šļaugana dūša — no visa dzirdēšanas vien."

„Tad dūšas uzlabošanai derētu siļķite?"

„Derētu gan."

Pelerins ar vēstuli rokā brīdi stāvēja domādams: „Labi, ja esi ar mieru iemainīt brūti pret siļķiti, tad vēstuli paturu. Likšu, lai atsūta ģimetni. Kas zina, varbūt vēl puslīdz svaiga un izskatīga. Un titariem Pateicības dienā ir laba cena . . ."

„Nem viņu ar visiem titariem un liec man mieru, es palikšu labāk pie siļķites." Darbacis nomierinājies smaidīja un sekoja ar laimīgām acīm katrai Pelerina kustībai, kad, cēli frakots, viņš piegāja pie siļķu mucas.

„Neaplaisti ar sālījumu balto vesti, ekselence, izskatīsies tik traipains kā divdesmitā gadsimta cilvēces sirdsapziņa," piebārstīja garāžu skaļiem smiekliem Ojārs Lubāns, ienākdams kopā ar Ciruļdziesmu, ko tikko vairs varēja pazīt. Nacionālhumānists bija ieģērbies paplatā krējuma krāsas žaķetē ar melnām rūtīm.

Ieraudzījis viņu, Amorijs pat aizmirsa atbildēt Lubānam un steigšus ielika Darbača izstieptajā rokā papīrā ietīto siļķi: „Mīļais Dievs, Ģedi, tu taču izskaties kā cietumā gulējis tīģeris, nostiepts uz restēm šķērsus kažoka svītrām."

„Lieliski, tad varēsim atklāt zvēru dārzu," Ojārs vipsnāja, „jo tu, kā redzu, reiz savā mūžā esi sadomājis izskatīties pēc salona lauvas. Rīgā no tādām vietām, kur valkāja fraku, tev vajadzēja turēties tālāk, jo citādi būtu bez želastības izmests laukā."

„Ja tas tā bija, tad gan ne mana, bet visas šīs mākslīgi uzdiedzētās aristokratu sugas mazvērtības kompleksa dēļ. Ar savām pastalotajām zemnieku kājām frakās iekāpuši, tie savā tuvumā labprāt necieta tos, kam galvas bija pilnākas par kabatām."

„Tur tev taisnība, Amorij — galva tev vienmēr ir bijusi pilna," labdabīgi dzēla Lubāns un nosēdās Auriņam blakus. Dzelteni melnrūtainais Ciruļdziema ierosijās krēslā abiem pretī.

Pelerins kā lielākā pasaules cirkus direktors, iznesīgi plivinādams frakas lipas, pagrieza muguru sālīto siļķu mucai, plauktos saliktiem burkāniem un kāpostu galvām, baltiem un sarkaniem desu luņķiem; piparkūku sirsnīgam, etiķa un odekolona pudelēm un atgriezās pie pudeles ar neganti stipro plūmju dzērienu. „Mīļais Oja, katra tā saucamā smalkā sabiedrība ir vairāk vai mazāk veiklu cilvēku improvizācija, neatkarīgi no galvu pilnuma. Protams, atskaitot gaužām nedaudzos, kas tiešām ir tie, par kādiem grib izlikties. Ja apkārt ir piemērotas dekorācijas, tad viss ir vislabākajā kārtībā. Bet sagāz dekorācijas čupā, cik daudzi tad negaidot neatklāsies par aģērnieni ērmieni. Kas dzimis, lai valkātu fraku, ir redzams tikai tad, kad nolikts uz plīka un slīdena ledus."

„Vai siļķu mucas," zobojās Lubāns.

„Vai nav vienalga, ja tomēr tu neesi tikai siļķu tirgotājs Es varētu pat Mantrausi nospēlēt frakā. Jā, vai tā nav jociga lieta: kādēļ nevienam nav ienācis prātā Blaumani spēlēt frakās? Smilģis Dailes teātrī modernizēja Šekspīru un modernie franči grieķu tumšās ieģērbtiem aktieriem liek runāt ar šīsdienas cilvēka muti."

„No tevis, kā dzirdu, sāk runāt plūmju šnabis," sacīja Ojārs, kad bija jau izdzēris pirmo glāzīti un domīgi nogrozījis galvu, iztikdams tomēr bez viebšanās. „Tad drīzāk iespējams nospēlēt frakās Raiņa Uguni un nakti. Blaumanis parādās vienīgi rāmītī, kādā pats sevi ielicis. Tā visu reālistu laime vai nelaime — sauciet kā gribat — ka viņi ir pienaglojuši sevi pie mieta, kur kādā zemītē kādreiz to iedzinuši."

„Es teikšu skaidri un gaiši, ka tā ir nelaime. Reālisms mūsu modernās technikas laikmetā ieskatāms par atavistisku, vairāk nekā," brāzmaini iejaucās sarunā Ciruļdziesma, bet palika brīdi bez elpas ar vaļā muti (tur nūle bija pazudis arī viņa pirmās glāzītes saturs). Kad muti viņš aizvēra, nabagam bija sasprāgušas acīs asaras.

„Visdrāgjošākais apgalvojums bez pamatojuma ir ziepju burbulis. Pat saplīsdams paliek bez trokšņa — kā nebijis. Tāpēc, Ģedi, esi tik labs un atvainojies reālismam vai uzbrūc ar drusku asākiem ieročiem par salmiņu," smaidīdams kūdīja aktieris un romānists.

Augusts Auriņš, galīgā neceļā ieskrējušās sarunas dzirdēdams, piekērās par jaunu pielietai glāzītei, šoreiz būdams daudz gudrāks un laikus uzkodai nogriezdams gabalu desas. Viņš bija nācis, steidzies pa kaklu pa galvu, lai dzirdētu no Ciruļdziesmas kādus jaunumus, sevišķi par Ausmu, bet neprāši tagad uzklupa literāra jautājuma iztirzai, it kā nebūtu cita nekā ko runāt.

Acīs sasprāgušās asaras nenoslaucījis, Ciruļdziesma ar platu zobainu muti turpināja: „Lūdzu. Garīgā frontē neviens nekad lai mani nemēģina apvainot, saukdams par bēgli. Tāds esmu tikai ar savu fizisko čaulu, dvēselē joprojām paliķdams tur, kur man ir jābūt — uz skaidri latviskās dzīves ziņas pamatiem. Lūdzu, te būs māns antireālistiskās pozicijas fundējums, ko es līdz disertācijas apmēriem, diemžēl, vēl neesmu paguvis izstrādāt."

„Ģedi, nemuldi, sāc beidzot runāt," gaužām nepacietīgs aizrādīja Pelerins.

Un Ģedis runāja, tā teikdams un sacīdams: „Ja agrāk plašajiem un pamatīgajitm vides tēlojumiem reālistu darbos vēl bija kāda nozīme, tad tagad tie pilnīgi lieka bagāža. Kāpēc? Tūliņ jums pateikšu. Toreiz cilvēks dzīvoja apkārtnē, kas bija tā roku veidojums un tāpēc vairāk vai mazāk atspoguļoja viņu pašu. Piemēram, pakavēsimies kaut latviešu zemnieka sētā. Tur katrs pie mājas iestādīts kociņš, zirgi, rati un darba rīki, drānas un mēbeles, uz loga noliktais puķu podiņš stāstīja par pašu saimnieku individuālo gaumi un dzīves ziņu. Cilvēks tur bija saaudzis ar lietām, uzspiezdams tām savas personības zīmogu. Tādēļ vai katrs reālistiski sikumains latviešu lauku sētas tēlojums var dot un devis zīmīgu ieskatu tās iemītnieku rakstūrā. Bet tagad? Ko daudz par cilvēku var pastāstīt serijām ražotās mēbeles, kas sakrautas dzīvokļos, darināt pēc viena šablona, laukšaimniecības mašīnu firmu nosaukumi vai automobiļu modeļi? Jūs varat lappusēm lietpratīgi aprakstīt visādu braucamo rīku motorus, dažādo krāsu lakojumus, sēdekļu atsperes un riepu biezumu, un cilvēks tam visam būs palicis ārpusē, jo viņš ar modernās technikas produkciju saskaras vienīgi ārpusēji, izmantodams to, kā ērtībām noderīgu sveškermeni, ne vairāk. Tas neķūst par dzīves daļu, kāda, sacīsim, bijusi latviešu zemnieka sēta, neatdalāmi saaugdama ar savu veidotāju. Motorizētajam Amerikas farmerim — pilnīgi saprotamā kārtā — šī kopības sajūta jau esot z

Es savai māmiņai
Magonīšu gultu taisu,
Magonīšu gultu taisu,
Rožu klāju paladziņu.

MĀTES DIENAI BAGĀTĪGĀ IZVĒLE ZIEDI UN LATVISKAS DĀVANAS

LOTUS PUĶU VEIKALS
802 Bathurst ielā pie Bloor
tel. LE 3-3884, Toronto.
Kanadas latviešu daiļamatnieku savienības salons

LOTUS

V. Krone - Balduma

PADOMI NAMAMĀTĒM

KĀ CEPT ZIVJU FILEJUS UN STĒKUS

Zivju filejus var cept gan no svaigām zivīm, gan no saldētām.

Filejus nosusina un sagriež vēlamā lielumā gabaliņos, vai arī mazāku zivju filejus atstāj veselus. Iemērc pienā uz 3 min. (uz ¼ kv. piena ņem 1 tējkar. sāls), tad izņem un apvilā rīvmaizē.

Sādu fileju vai stēku cepšanai vajadzīgs ļoti liels karstums, 450 — 500 grādu F. Sagatavotos zivs gabaliņus liek uz pannas, kas ieziesta ar taukiem vai ar sviestu, un liek sakarsētā krāsnī. Svaigām zivīm cepšanas laiks no no 10 — 15 min., atkarā no fileja biezuma (parasti rēķina 10 min. uz collas biezuma, bet saldētām zivīm vajag no 20 — 25 minūtēm). Zivis nedrīkst pārcept, tad tās būs sausas, tādā pašā veidā cep arī stēkus. Kā zivju filejus, tā arī stēkus cep ar dažādām piedevām un mērci.

Cepot zivis uz pannas, filejus un stēkus labi nosusina, jo nenosusinātas zivis ātri izjūk. Nosusinātās zivis apvilā miltos, bet pēc tam sakultā olā un rīvmaizē. Labākas garšas pēc filejus un stēkus pirms cepšanas pārslacina ar citrona sulu. Mazākus zivs gabalus cep uz straujas uguns, bet lielākus uz lēnas.

Kā zivju filejus, tā stēkus var cept cepeškrāsnī arī uz režģiem. Sagatavotos zivs gabalus ierīvē ar sāli un citrona sulu, apmērcē izkausētā sviestā, saliek uz sagatavotiem režģiem un cep krāsnī.

Bet var cept arī filejus, stēkus un pat veselas zivis, ietinot pergamenta vai aluminija papīrā. Papīru iziež ar sviestu. Zivi vai zivs gabalus pārkaisa ar sāli, pārslacina ar citrona sulu un ietin papīrā, saliek uz pannas un mazliet palej ūdeni.

Pie šā ceptām zivīm pasniedz sinepju, krējuma, mārrutku vai tomātu mērci. Galdā var pasniegt ar sautētiem spinātiem un novāritiem kartupeļiem, lapu salātiem, svaigiem gurķiem, selerīju un biešu salātiem.

Kartupeļu vietā pie ceptām zivīm var arī pasniegt kartupeļu salātus, kas sevišķi patikami vasaras laikā.

Lai zivju ēdieni iegūtu pikantu garšu, bez parastiem pipariem var kā garšvielas lietot sarkanos turku piparus, muskatriekstu, engveru, sinepes un mārrutkus. Pie zivīm var lietot arī sīpolus un sarīvētu šveices sieru. Zivis sagatavojot, lieto arī citrona sulu, etiķi un balto vīnu. Zivju filejus var arī sautēt.

PILDĪTS MENCU FILEJS

2 mārc. mencu fileja, ½ mārc. caurauguša speķa, 1 citrona sula, 3 ēd. kar. etiķa, 3 ēd. kar. sviesta, 2 vidēja lieluma sīpoli.

Fileju pārkaisa ar sāli, pārlaista ar citrona sulu un noliek vēsā vietā vai ledusskapī uz vienu stundu. Tad fileju pārklāj ar izdauzītām speķa šķēlēm, saveltnē un sasprauž ar koka irbulīti.

Katliņā izkausē sviestu un ieliek plānās šķēlēs sagrieztus sīpolus, tad saliek saveltnētos filejus cieši vienu pie otra, uzliek vāku un sautē uz lēnas uguns 15-20 minūšu.

Gatavus, atdzisušus veltnīšus sakārto uz bļodas, izņem irbulīšus un garnē ar zaļumiem, aspiku un olu. Dod klāt majonēzes vai sinepju mērci.

Sādus veltnīšus var arī pasniegt siltus ar sinepju vai krējuma mērci un novāritiem kartupeļiem un salātiem.

ZIVJU FILEJS TOMĀTOS

3 mārc. mencu vai raudu fileja, 1 mārc. tomātu, 4 vidēja lieluma sīpoli, ⅛ kv. etiķa, sāls, pipari pēc garšas, muskats, 1 krustnagliņa, 3 ēd. kar. eļļas.

Zivju filejus saliek ar eļļu ieziestā formā, liekot pa starpām šķēlēs sagrieztus sīpolus un tomātus, pārkaisa sāli, piparus un un muskatu, pieliek krustnagliņu, pārlej etiķi un palikušo eļļu. Uzliek vāku un sautē krāsnī 30 minūšu.

MARINĒTI RAUDU FILEJI

3 mārc. raudu fileja, 1 kafijas tase etiķa, 3 sīpoli, 3 ēd. kar. tomātu biezeņa, 2 lauru lapas, 3 piparu graudi, 2 vīreņu graudi, ½ kafijas tases eļļas, sāls pēc garšas.

Apviļāšanai: 1 ola, 3 ēd. kar. miltu, 2 ēd. kar. ūdens, ¼ mārc. rīvmaizes. Sagatavotos zivju filejus viegli apkaisa ar sāli un ļauj sālīties 2 stundas. Apsālītos raudu filejus nosusina, apviļā miltos, olā, kura sakulta ar ūdeni un rīvmaizi, cep eļļā brūnus.

Sagrieztus sīpolus ar ūdeni, etiķi un garšvielām uzvāra, pieliek tomātu biezeni, atlikušo eļļu, sajauc un pārlej pār sakārtotiem filejiem. Pasniedzot galdā, garnē ar olu un zaļumiem.

ZIVJU FILEJS APELSĪNU UN SVIESTA MĒRCĒ

2 mārc. zivju fileja, 1 apelsīna norīvēta miza, 3 apelsīnu sula, ¼ mārc. sviesta. Sāls un pipari.

Zivs filejus liek ar sviestu ieziestā formā, pārkaisa sāli un piparus. Sarīvēto apelsīna mizu sajauc ar apelsīnu sulu un izkausētu sviestu, pārlej zivi un cep karstā krāsnī gatavu. Līdzīgā kārtā var fileju gatavot ar citroniem un sviestu.

TORONTO TENISISTI ATKLĀJ SEZONU

Tenisa sezona Toronto tiks atklāta ar sacikstēm 14. maijā pl. 8.00 no rīta uz Riverdales tenisa laukumiem. Kā ik gadus, arī šogad šim sacikstēm jāpiešķir sevišķa uzmanība, jo labāko vietu ieguvēji tiks kvalificēti Toronto latviešu tenisa komandā, kā arī tūlit pēc šīm sacikstēm tiks sastādīta ranga tabula, kurā par vietām varēs sacensties cauri visai sezonai. Tādēļ jau laikus der padomāt par treniņu iespēju tuvākā nākotnē.

Lieki būtu skubināt tos entuziastus un aktīvistus, kas tenisistu saimē ir pazīstami kā „agrie putni," kas cauri stindzinošai aukstai ziemai ar nepacietību gaidījuši brīdi, kad, atkal ar pilnu krūti svalgā gaisā un saulē darbojoties, varēs izkustēties sitienu ritmā pēc sirds patikas. Lai gau pavasaris aizkavējies un laika apstākļi vēl jo projām stājas tenisistu ceļā, tomēr viss tas nespēj daudz kavēt, jo šie „agrie" jau maniti uz laukumiem darbojamies tad, kad pēdējais sniegs bija tikko kā paspējis nozust. Pūlējoties ar ūdens pelķu susināšanu, viņu sejās bij vērojams prieks un spars atkal atsākt sezonu.

Sava uzmanība jāvelti arī mūsu daļā dzimuma tenisa pārstāvei, kā arī uzņēmīgajām sāncensēm, kuras ir dūšīgi apņēmušās plecu pie pleca blakus trenerei un skolotājai lauzt sev brīvu ceļu uz progresu. Ka panākumi neizpaliks, par to liecina pēdējā laikā vērojumi, kur jaunās censones arvien vairāk sāk pievērst uzmanību šim skaistajam sportam.

Tāpat kā iepriekšējo, arī šo sezonu tenisisti būs stingri nodarbināti, jo nodibināti sakari ar citām vienībām gan Kanadā, gan kaimiņu valstī.

Vēl būtu jāpiemin, ka arī šogad atklāšanas sacikstes notiks pēc jau iepriekšējo gadu kārtības un organizācijas. Visi sacīkšu dalībnieki tiks sadalīti divās grupās, un katrā grupa savkārt spēlēs katrs ar katru savā grupā.

Labākie tenisisti ar vairāk iegūto punktu skaitu saņems balvas.

Toronto un tās apkārtnē dzīvojošie tenisisti, kas vēlētos piedalīties atklāšanas sacikstēs, tiek aicināti pieteikties pie nozarei vadītāja Rūdolfa Ceinovska, tel. LE.1-3920, vai sekretāra Alberta Jēkabsona, tel. LE.5-4333.

Noslēgumā gribētu novēlēt visiem Kanadas latviešu tenisistiem labas sekmes šinī sezonā un uz redzēšanos 14. maijā R. L.

LĪDAKAS FILEJI AR SIERU

2 mārc. līdakas fileja, ⅛ kv. piena, ¼ mārc. rīvmaizes, ¼ mārc. sarīvēta siera, 2 ēd. kar. sviesta, sāls un pipari.

Filejus sagriež vēlamos lielumos, uz 3 minūtēm iemērc pienā, kam pievienota sāls; ja vēlas, var pārkaisīt mazliet piparu. Rīvmaizi sajauc ar sarīvēto sieru. Filejus notecina un apviļā rīvmaizes-siera maisījumā. Liek ar sviestu ieziestā formā, uzliek sviesta piciņas un cep gatavus.

CEPTI FILEJI AR KRĒJUMU

2 mārc. zivju fileja, 3 vidēja lieluma sīpoli, 3 ēd. kar. sviesta, 1 ēd. kar. miltu, 1 sarīvēta citrona miza un sula, 1 mazā pudelīte salda krējuma, sāls, pipari, un paprika.

Filejus sagriež vēlamos gabalos un liek ar sviestu ieziestā formā, sagrieztus sīpolus sasautē sviestā mīkstus. Miltus sajauc ar garšvielām, pielauc krējumam un sakarsē līdz vārīšanai.

Citrona sulu pārslacina sakārtotām zivīm, tad pārlej mērci un pārkaisa papriku. Cep vidējā karstumā 350 grādu F. 30 minūšu, līdz zivs gatava.

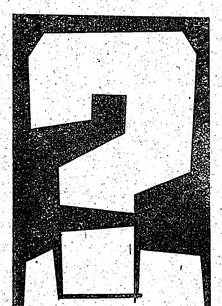

Ontario Hospital Insurance

19-tajā dzīmšanas dienā — raugaities, lai būtu apdrošināti!

Pēc 19. dzīvības gada sasniegšanas jūs vairs neesat vecāku apdrošinājumā.

Ar 19 gadiem jums jābūt pašiem apdrošinātiem. Attiecīgās veidlapas pieprasāmas vai nu slimnīcās, bankās vai arī tieši kāda apdrošināšanas pārvaldes birojā.

Izlasiet Ontario Hospital Insurance paskaidrojumu grāmatiņu.

Ja jums tādas nebūtu, pieprasiet to savam darba devējam vai rakstiet

ONTARIO HOSPITAL SERVICES COMMISSION
TORONTO 7, ONTARIO

KAKTIŅŠ
TRANSPORTA FIRMA
Veicam visādus transportus ar modernām mašīnām (mēbeļu, būvmateriālu u. c.). Lūdzam zvanīt katrā laikā:
LE 5-6619. 941 Dovercourt Rd., Toronto.

„Tas bija ļoti vienkārši un iejūtīgi."

Vienkārši, gaumīgi . . . kārto izvadīšanu, palīdzējiem līdzjūtīgā veidā. Vairāk kā sešdesmit gadu laikā Wm Speers iemantojis ļoti lielu cieņu . . . katrā laikā dod norādījumus un sniedz paskaidrojumus.

WM SPEERS FUNERAL DIRECTORS
2926 DUNDAS STREET WEST (pie KEELE) ROGER 7-2154

OLIMPISKAJĀM SPĒLĒM TUVOJOTOES

Šķiet, Roma sportistu un skatītāju uzņemšanā vēlas pārspēt visas citas pasaules pilsētas, kur līdz šim notikušas olimpiskās spēles. Stadionu izbūve vien pēc italiešu sniegtajām ziņām līdz galīgai nobeigšanai izmaksāšot vismaz 18 miljardu līru. Galvenais stadions „Stadio Olympico" varēs uzņemt 100.000 skatītāju, bet nav mazi arī citi stadioni: tenisam, peldēšanai u. t. t. Ļoti iespaidiga ir arī jaunceltā Romas sporta pils „Palazzo delo Sport", kuŗu ieskata par italiešu architektūras meistardarbu; tajā ir vietas 20.000 skatītājiem. Šīs celtnes kupols ir čtrreiz lielāks par Romas Pēteŗa bazilikas kupolu . . .

Tā kā līdz 25. augustam — olimpisko spēļu atklāšanai — laika nav vairs daudz, tad Roma atgādina it kā milzīgu būvlaukumu, kur daudz kas pošams un krāsojams. Romieši rēķinās, ka ik dienas olimpiskās spēles noskatīsies vismaz 250.000 cilvēku un ka vismaz 100.000 vēlēsies arī Romā pārnakšņot. Olimpisko spēļu viesu un sportistu ricībā būs daļas pavadones un tulces, kuŗas pārvalda daudzas valodas. Šīs pavadones pa lielākai daļai ir studentes, kas saviem pienākumiem esot ļoti labi sagatavojušās. Sevišķi rūpīgi italieši gatavojas sportistu uzņemšanai, un, ja līdzšinējo olimpisko spēļu laikā mēdza runāt par „olimpiskajiem ciemiem", tad Romā būs jau jārunā par olimpisko pilsētu, jo sportistu vajadzībām ir uzcelta pilnīgi jauna pilsētas daļa. Tajā ir kāds duci restorānu, pasts, slimnīca, ceļojumu birojs u. t. t. Tā kā Romā valda liels dzīvokļu trūkums, tad daudzi romieši jau tagad gaida olimpisko spēļu beigas, lai varētu ievākties uz dzīvi „olimpiskās pilsētas" dzīvokļos.

Vislielākās rūpes mūžīgajai pilsētai Romai olimpisko spēļu laikā šola sagādāt auto braucēji, jo pilsētā nekur nav brīvu vietu autu novietošanai. Ir pat plāni, kas paredz spēļu laikā automobiļus pilsētā neielaist.

Cik zināms, 1960. gada Romas olimpiskajās spēlēs piedalīsies aptuveni 8.000 sportistu. Protams, viņu vidū būs arī vairāki latvieši, tikai viņi Romā, diemžēl, nevarēs aizstāvēt Latvijas sarkanbaltsarkanās krāsas . . .

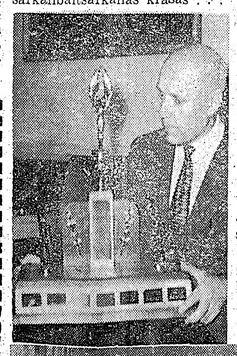

Lietuvieši uzvar basketbolā, igaunietes, latvieši — volejbolā

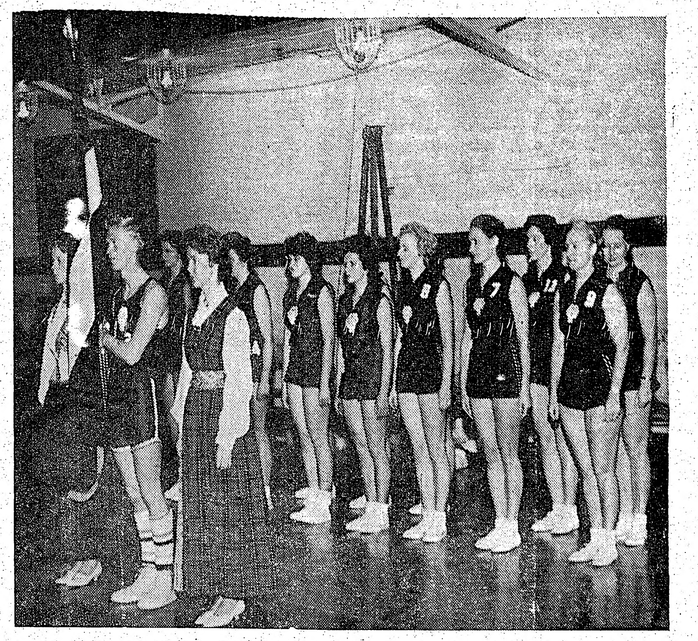

Latviešu sportistes parādes gājienā J. Kreiļa uzņ.

10. Kanadas baltiešu meistarsacīkstes kļuva par lietuviešu trīsumfu basketbolā, kamēr latviešu un igauņu vienības uzvaru dalīja volejbolā. Sacensības bija labi organizētas, visas spēles iecsākās paredzētajā laikā. Arī tiesnešu izvēle ļikās teicama. Spēles vadīja Toronto paši labākie. Organizācijas darbus galvenokārt vadīja Z. Zentiņš un V. Priedītis. Pēdēja's pierādīja sevi par ļoti spējīgu sporta darbinieku.

Priekšsacīkšu dienā uzvarēja favorizētās latviešu vienības. Sieviešu volejbolā lietuvietes mūsu meičām vienkārši nebija pretinieces, un šī sacensība (?) turnīrā bija pilnīgi lieka. Sliktu izspaidu atstāja abu vienību raibie tērpi.

Kā vīriešu, tā jaunatnes basketbolā mūsu puišu uzvaras bija pārliecinošas, kaut gan jaunatnes spēlē 2. pusl. un vīriešu 1. puslaikā mūsu vienības spēlēja pavirši. Tak, gatavojoties finālspēlēm ar lietuviešiem, abu vienību vadītājiem bija izdevība izmēģināt dažādus spēlētājus un sastāvus.

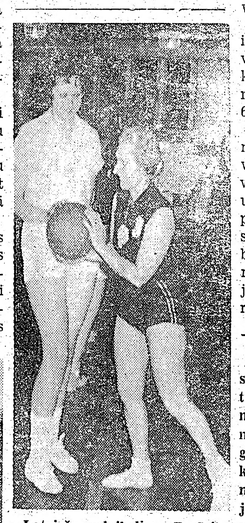

Latviešu volejboliste Z. Grike un lietuviešu garākā spēlētāja E. Juškaite, volejbola sacensību starplaikā.

Baltiešu sporta federācijas prezidents Z. Zentiņš ar jauno balvu sacensībām, ko dāvāja ģenerālkonsuls R. N. Brysons.
J. Ligera uzņ.

Otrās dienas sacensības ievadīja jauniešu basketbolisti. Lietuvieši 1. ceturksnī ātri tika vadībā, bet latviešu spēle nostabilizējās pārņemot vadību līdz puslaika beigām. Tikai 6 min. pirms spēles beigām, latviešiem esot 73 : 61 vadībā, iestājās pilnīgs sabrukums. Nepilnu 4 minūšu laikā rezultāta dēļis rādīja Liet.76 ; Latv. 74.

Pilnīgi neizprotama bija vienības vadītāja E. Skujiņa taktika šai laikā. Netika pieprasīts ne spēles pārtraukums, ne spēlētāju maiņa. Likās, ka izņemti visi „time-out," tak pārbaudot spēles protokolu, tādu bija atlicis veseli 3!

Lietuviešiem uzvaru praktiski izcīnīja 2 spēlētāji, kas arī ir vispār viņu labākie Kanada. Jankauskas un mazā auguma īpašnieks Gudas par abiem ieguva 69 punktus.

Sieviešu basketbolā redzēja vienu no īpatnējākām sacensībām vispār. Mūsu meičas bija labākā vienība laukumā, bet lietuvietes uzvarēja ar 31 p. starpību. Nepārvaldot driblu, latvietes skaisti saspēlējās, bet metieni uz grozu bija sasteigti un neizkopti. Acīm redzot, treniņos visa vērība bijusi pievērsta kombinācijām, varēja manīt pat zināmu sistēmu.

Attēli apakšā: Aizvadītie balt. sporta svētki pierādīja, ka mums trūst rezervju resp. spēcīgas jaunās audzes volejbolā. „Tāpēc pirmās nodarbības jāsāk jau tagad," pastāsta pazīstamais basketbola treneris R. Kadiķis, pirmajā „mācību stundā" nākošajām volejbola zvaigznēm — 5 g. v. Vijai un 7 g. v. Sarmītei Bultēm (Hamilton) uzsēdinot tās uz vingrošanas zirga.

Spraigs spēles moments latviešu un igauņu basketbolistu cīņā. Elegantā lecienā Egils Petmanis (34) iemet bumbu igauņu grozā.
J. Ligera uzņ.

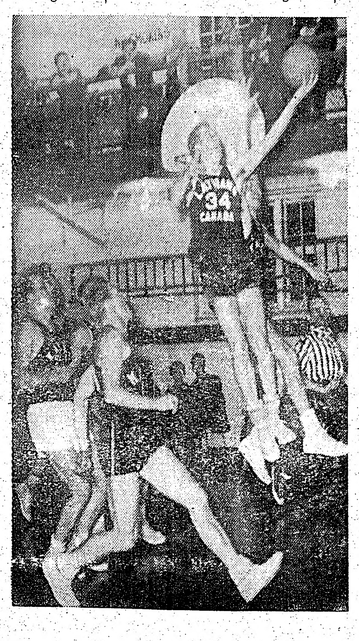

Otrās dienas sacensības ievadīja jauniešu basketbolisti. Lietuvieši 1. ceturksnī ātri tika vadībā, bet latviešu spēle nostabilizējās pārņemot vadību līdz puslaika beigām. Tikai 6 min. pirms spēles beigām, latviešiem esot 73 : 61 vadībā, iestājās pilnīgs sabrukums. Nepilnu 4 minūšu laikā rezultāta dēļis rādīja Liet.76 ; Latv. 74.

Pilnīgi neizprotama bija vienības vadītāja E. Skujiņa taktika šai laikā. Netika pieprasīts ne spēles pārtraukums, ne spēlētāju maiņa. Likās, ka izņemti visi „time-out," tak pārbaudot spēles protokolu, tādu bija atlicis veseli 3!

Lietuviešiem uzvaru praktiski izcīnīja 2 spēlētāji, kas arī ir vispār viņu labākie Kanada. Jankauskas un mazā auguma īpašnieks Gudas par abiem ieguva 69 punktus.

Sieviešu basketbolā redzēja vienu no īpatnējākām sacensībām vispār. Mūsu meičas bija labākā vienība laukumā, bet lietuvietes uzvarēja ar 31 p. starpību. Nepārvaldot driblu, latvietes skaisti saspēlējās, bet metieni uz grozu bija sasteigti un neizkopti. Acīm redzot, treniņos visa vērība bijusi pievērsta kombinācijām, varēja manīt pat zināmu sistēmu.

Ja citīgi trenēs driblu un metienus, lai lietuvietes nākošgad uzmanās.

Stipri izjuta Dz. Tonas trūkumu, kas varbūt pat nozīmēja visu rezultāta starpību.

Kaut abas vienības bija mazliet zem parastās formas, vīriešu spēle izvērtās par skaistu un interesantu sacensību. Vadību pārmaiņus turēja kā viena, tā otra vienība. Spēles rezultātu izšķira beidzamās minūtēs, kad abu vienību vadītāji R. Kadiķis un Ed. Bogusky spidēja ar taktiskiem manevriem. Pēdējā darbs bija vieglāks, jo lietuviešiem trūka spēcīgu rezervju. Toties K. uz rezervistu sola bez maz pietrūka vietas, kaut gan lielāko tiesu launkumā redzēja tikai D.V. spēlētājus. Kā izrādījās, tad sastāvu varēja mainīt bez riska, jo zaudēja tā kā tā. A. Richteram centra postenī nācās grūti tikt pie tiriem metieniem un viņa spēle, kaut vai aizsarga postenī, jādomā, būtu bijusi daudz iespaidīgāka. Sacensībās kā pret igauniem, tā lietuviešiem mūsu labākais punktu guvējs bija Juris Petmanis, kas arī nospēlēja savas karjēras vienu no labākajām spēlēm. Kopā ar brāli Egilu un A. Litaunieku, tie arī bija mūsu vienības labākie. Ļoti neizprotama bija hamiltoniešu A. Savicka „dezertēšana." Otrā puslaikā S. jau bija pārgērbies un ierindojies skatītājos. Še katrā ziņā darbs mūsu sporta pārvaldei — apsāķļu izmeklēšana.

Pēc rakstītāja ieskatiem, uzvaras atslēga bija iztrūkstošajos spēlētājos, montreālietī O. Zommerā un Toronto milzi I. Timberā. Pēdējais pat nebija iedalīts izlases vienībā!

Sieviešu volejbolā igaunietes uzvarēja gaidīti, bet par daudz pārliecinoši. Kā parasti, starpība izteicās gremdētājās. Soreiz meičas bija vienādi un gliti tērptas, kā arī spēlēja labu vienības spēli.

Vīriešu volejbols izvērtās par visdrāmatiskāko. 1. setā, spēlējot pilnā Hamiltonas „Spartas" sastāvā, mūsu vienība uzvarēja viegli. 2. setā vienības vadītājs V. Galviņš izdarīja spēlētāju maiņu (par pārsteigumu pašiem un igauņiem). To tikpat pārliecinoši zaudēja. Arī 3. sets piederēja igauņiem. Tikai pirms spēles vienojās par 5 setu partiju 3 paredzēto vietā. Pagājušā gadā ar šo pārmaiņu iekrita latvieši, šoreiz igauņi. 4. setu igauņi iesāka itkā gribēdami sagraut mūsu vienību steigā, nonākot 9:1 vadībā. Tak neatlaidība un apbrīnojams cīņas spars deva latviešiem uzvaru. Izšķirošajā setā neviens nevarēja paredzēt, ka tās var atkārtoties. Igauņi veda 12:4. Četras L. Eichvalda briniškīgas gremdes, un igauņi bija pāniķā. Beigu svilpei skanot, sajūsma par latviešu vienīgo uzvaru bija aizkustinoša.

Ļoti, ļoti laba vienība ar lielām iespējām iegūt Kanadas meistartitulu. Labas sekmes Otavā, kur notiks Kanadas meistarsacīkšu fināli.

10. Kanadas baltiešu sacensības volejbolā un basketbolā aizvadītas. Panākumi nebija lieli, bet pie mazliet vairāk laimes varēja uzvarēt vīriešu basketbolisti, bet jaunatne zaudēja tikai rupju un nepiedodamu kļūdu dēļ. Toties vīriešu volejbolistiem bija arī tieši tik daudz laimes, cik varēja vēlēties.

Sacensību tehniskie rezultāti iepriekšējā izdevumā. A. M.

Trešdien, 1960. gada 4. maijā, 36. n-rs.

VISĀDAS KRĀSU
ATTĪSTĪŠANA
ĀTRA UN PIRMKLASĪ
PIEŅEM:
DV. GRĀMATNICA,
Darba laiks no pl. 9—6, sestdie

DĀV
JAUNĀKĀS GRĀMATAS.
KOKA IZSTRĀD
ĀDAS

DV GRĀMATNĪCA, 123
Atvērta darbdienās no pl. 9—6 vakarā.

7. maijā 1960., plkst. 18.30, 1087 C
(pie Dovercourt Rd.)
Vīru koŗa VIEST
KONCER
Diriģenti: L. ALBERTIŅA, J.
I. SAKSS.
Pēc koncerta D E JA — pie laba
Atspirdzinājumi.
IEEJA: uz koncertu $1.00; uz deju $1.50; uz
$2.00. Jauniešiem līdz 16 gadiem ieeja u
APMEKLĒT LŪDZ

CANADIAN JUNIOR
BALETA PIRMIZ
LES SYLPHIDES • EL AM
DIVERTISMENTS
Pirmdien, 9. un trešdien, 11. maijā, 8.
EATON AUDITORIU
Baleta meistare: — DIANA JABLOKO
Diriģents — ALFRĒDS STROM
Pianiste — VERA LANGENFE
Dekorātors — ĒRIKS DZENIS
IEEJAS KARTES IEPRIEKŠPARDOŠAN
veikalā, Lotus puķu veikalā, Melrose
kalā, Eaton Auditorium — $1.75, $2.00, $2

Walt
KRUSTĀM
(Patentēts
Biks
Speciā
tikai
elastig
555

Cook Funeral Home 721
Toro

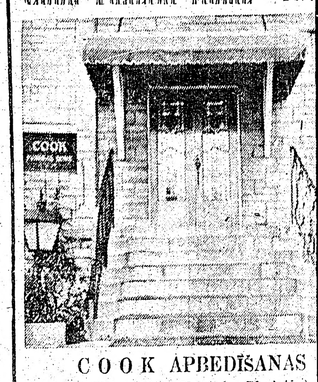

COOK APBEDĪŠANAS
721 Bloor St., W. (pie Christie).
MODERNA KAPLIČA AR ERGELU
SPEJAM. IZVADĪŠANAS CEREMONIJAS

...unietes, latvieši — volejbolā

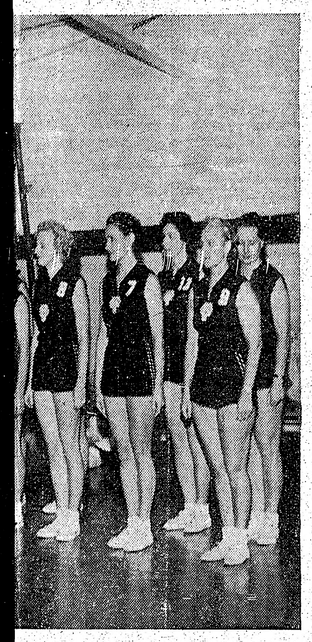

...des gājienā J. Kreiļa uzņ.

...uviešu tri- Ja citi trenēs driblu un metie-...as uzvaru nus, lai lietuvietes nākošgad uz-...ētāja raiti, manās.

...zvēle likās Stipri izjuta Dz. Tonas trūku-...acijas dar- mu, kas varbūt pat nozīmēja vi-...Pēdēja's su rezultāta starpību.

Kaut abas vienības bija mazliet zem parastās formas, vīriešu spēle izvērtās par skaistu un interesantu sacensību. Vadību pārmaiņus turēja kā viena, tā otra vienība. Spēles rezultātu izšķīra beidzamās minūtes, kad abu vienību vadītāji R. Kadikis un Ed. Bogusky spidēja ar taktiskiem manevriem. Pēdējā darbs bija vieglāks, jo lietuviešiem trūka spēcīgu rezervju. Toties K. uz rezervistu sola bez maz pietrūka vietas, kaut gan lielāko tiesu laukumā redzēja tikai D.V. spēlētājus. Kā izrādījās, tad sastāvu varēja mainīt bez riska, jo zaudēja tā kā tā. A. Richteram centra postenī nācās grūti tikt pie tiriem metieniem un viņa spēle, kaut vai aizsarga postenī, jādomā, būtu bijusi daudz iespaidīgāka. Sacensības kā pret gaunieni tā lietuviešiem mūsu labākais punktu guvējs bija Juris Petmanis, kas arī nospēlēja savas karjēras vienu no labākajām spēlēm. Kopā ar brāli Egilu un A. Litaunieku, tie arī bija mūsu vienības labākie. Loti neizprotama bija hamiltoniešа A. Savicka „dezertēšana." Otrā puslaikā S. jau bija pārgērbies un ierindojies skatītājos. Še katrā ziņā darbs mūsu sporta pārvaldei — apsākļu izmeklēšana.

Pēc rakstītāja ieskatiem, uzvaras atslēga bija iztrūkstošajos spēlētājos, montreālietī O. Zommerā un Toronto milzī I. Timberā. Pēdējais pat nebija iedalīts izlases vienībā!

Sieviešu volejbolā igauniētes uzvarēja gaiditi, bet par daudz pārliecinoši. Kā parasti, starpība izteicās gremdētājās. Soreiz meičas bija vienādi un glīti tērpta, kā arī spēlēja labu vienības spēli.

Vīriešu volejbols izvērtās par visdrāmatiskāko. 1. setā spēlējot pilnā Hamiltonas „Spartas" sastāvā, mūsu vienība uzvarēja viegli. 2. setā vienības vadītājs V. Galviņš izdarīja spēlētāju maiņu (par pārsteigumu pašiem un igauniem). To tikpat pārliecinoši zaudēja. Arī 3. sets piederēja igauniem. Tikai pirms spēles vienojās par 5 setu partiju 3 paredzēto vietā. Pagājušā gadā ar šo pārmaiņu iekrita latvieši, šoreiz igauņi. 4. setu igauņi iesāka itkā gribēdami sagraut mūsu vienību steigā, nonākot 9:1 vadībā. Tak neatlaidība un apbrīnojams ciņas spars deva latviešiem uzvaru. Izšķirošajā setā neviens nevarēja paredzēt, ka tas var atkārtoties. Igauņi veda 12:4. Četras L. Eichvalda brīnišķīgas gremdes, un igauņi bija pānikā. Beigu svilpei skanot, sajūsma par latviešu vienīgo uzvaru bija aizkustinoša.

Ļoti, ļoti laba vienība ar lielām iespējām iegūt Kanadas meistartitulu. Labas sekmes Otavā, kur notiks Kanadas meistarsacīkšu fināli.

10. Kanadas baltiešu sacensības volejbolā un basketbolā aizvadītas. Pagākumi nebija lieli, bet pie mazliet vairāk laimes varēja uzvarēt vīriešu basketbolisti, bet jaunatne zaudēja tikai rupju un nepiedodamu kļūdu dēļ. Toties vīriešu volejbolistiem bija arī tieši tik daudz laimes, cik varēja vēlēties.

Sacensību tehniskie rezultāti iepriekšējā izdevumā. A. M.

...ādītie balt. ..., ka mums ...ēcīgas jau- ...Tāpēc pir- ...k jau ta- ...mais bas- ...adīķis, pir- ..." nākoša- ...ēm — 5 g. ...mitei Bul- ...not tās uz

...nts latvie- ...olistu cīņā. ... Petmanis ...uņu grozā. ...ēra uzņ.

VISĀDAS KRĀSU FILMAS
ATTĪSTĪŠANAI UN KOPĒŠANAI.
ĀTRA UN PIRMKLASĪGA APDARE DAŽĀDOS LIELUMOS.
PIEŅEM:
DV. GRĀMATNĪCA, 123 HURON ST., TORONTO 2-B,
Darba laiks no pl. 9—6, sestdienās no pl. 9—1 dienā.

DĀVANĀM
• JAUNĀKĀS GRĀMATAS.
• KOKA IZSTRĀDĀJUMI.
• ĀDAS IZSTRĀDĀJUMI.
• KERAMIKA.
DV GRĀMATNĪCA, 123 HURON ST., TORONTO 2-B, ONT.
Atvērta darbdienās no pl. 9—6 vakarā. SESTDIENĀS NO PL. 9—1 DIENĀ.

7. maijā 1960., plkst. 18.30, 1087 Queen St. W. (pie Dovercourt Rd.)
Vīru kora VIESTURS
KONCERTS
Diriģenti: L. ALBERTIŅA, J. BARUŠS, I. SAKSS.
Pēc koncerta D E J A — pie labas mūzikas.
Atspirdzinājumi.
IEEJA: uz koncertu $1.00; uz deju $1.50; uz koncertu un deju $2.00. Jauniešiem līdz 16 gadiem ieeja uz koncertu brīva.
APMEKLĒT LŪDZ KORA VALDE

CANADIAN JUNIOR BALLET
BALETA PIRMIZRĀDE
LES SYLPHIDES • EL AMOR BRUJO
DIVERTISMENTS
Pirmdien, 9. un trešdien, 11. maijā, 8.15 vakarā
EATON AUDITORIUM
Baleta meistare: — DIANA JABLOKOVA-VORPA
Diriģents — ALFRĒDS STROMBERGS
Pianiste — VERA LANGENFELDE
Dekorātors — ĒRIKS DZENIS
IEEJAS KARTES IEPRIEKŠPĀRDOŠANĀ: Calla puķu veikalā, Lotus puķu veikalā, Melrose delikatessen veikalā, Eaton Auditorium — $1.75, $2.00, $2.50, $3.00

Watson's
KRUSTĀM X SKĒRSĀM
(Patentēts 1945)
Biksītes vīriešiem un zēniem
Speciāla piegriezuma ērtākai valkāšanai, ar elastīgu jostas vietu un pašaizturošamo "krustām šķērsām" priekšu. Pagatavotas no mīksta kokvilnas auduma, ilgi valkājamas, viegli mazgājamas, nav jāgludina.
16-W-0

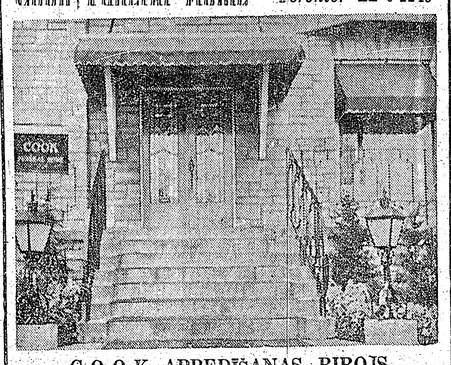

Cook Funeral Home
721 Bloor St., W., Toronto. LE 6-2245
COOK APBEDĪŠANAS BIROJS
721 Bloor St., W. (pie Christie). LE 6-2245
MODERNA KAPLIČA AR ERĢEĻU PAVADĪJUMA IESPĒJĀM. IZVADĪŠANAS CEREMONIJAS IZKĀRTO PĒC
F. Cook — vad.

Pudiņu un cepumu pulveri tikai no
DR. OETKER

ZIVIS
... Labākie Kanadas zivju produkti ... jūsu pārtikas veikalu dzesētājos
HIGH LINER
• Zivju filejs
• Zivis un cepti kartupeļi
• Zivju gabaliņi
• Pildītas zivs
LUNENBURG SEA PRODUCTS Limited,
37 King St. E., Toronto, Ont.

Nikolaju Vasiļjeviču JURČENKO
dzim. apm. 1886. g., un sievu Nadeždu,
kuri vēl 1928. gadā dzīvojuši Toronto, meklē māsas
Aleksandra un Melanija Latvijā.
Zvanīt M. MATISS, HU.1-0856 Toronto, Ont.

MEKLĒ
Paulu Diodoru Aristu BĒRZIŅU
dz. 1929. g. 28. maijā, bijis 19. dvīzijas 44. pulkā.
Meklē māte, 2122 Westbourne Ave., Ottawa, Ont.

Sunnyside
IZĪRĒJAMA
glīta, mēbelēta istaba ar virtuves lietošanu. Toronto rietumos.
Zvanīt katrā laikā LE 1-5193 Toronto.

OPTIĶIS LUNSKY
470 COLLEGE ST., Toronto, WA 1-3924

Vass & Rendek
ADVOKĀTS — NOTĀRS
455 Spadina Ave., Apt. 403 (College un Spadina ielas stūrī)
Tel. birojā — WA 2-6111, WA 2-6112, Toronto.

TIKAI PAR 1 DOLARU
darba algas technikuma audzēkņis izlabo radioaparātus. Lietpratīgs darbs. Zvanīt vakaros, HI 4-8536.

TRANSPORTA UZŅĒMUMS
BALTIC MOVERS

VIETĒJIEM un TĀLBRAUCIENIEM
Tel. LE 4-1403

Dr. ROMAN PNIEWSKY
Ilggadīga prakse slimnīcās Vācijā, Polijā un Šveicē.
Speciālists iekšķigās, sieviešu un veneriskās slimībās.
3537 PARK AVE., MONTREAL, P. Q., tel. VI 5-7623, Montreal.
Runā vāciski un krieviski. Pieņem no pl. 8—9 vakarā

BAZNĪCAS ZIŅAS

DIEVKALPOJUMI ASV

NUJORKĀ

Latviešu ev. - lut. draudze, 564 Second St., Brooklyn 15, N. Y. Dievkalpojumi Bētlemes baznīcā.

DETROITA

Mācītājs Valters Liventāls, 12682 Montevista, Detroit 38, Mich.

CIKĀGĀ

Cikāgas latviešu ev. - lut. Ciānas draudzē, 5015 W., Ferdinand St.

Svētdien, 8. maijā, pl. 9 dievvārdi bērniem un svētdienas skola. Pl. 10 Ģimenes dienas dievkalpojums ar dievgaldu. Pēc dievkalpojuma apakš. zālē Ģimenes dienas akts: jurista Arnolda Strautnieka referāts, Adeles Ārumas solo, Raitas Vilniņas pavadījums, iesvētes klases un svētdienas skolas skolēnu priekšnesumi.

Cikāgas latviešu ev. - lut. Jāņa draudzes dievkalpojumi notiek katru svētdienu, plkst. 10,00 rītā, draudzes baznīcā, 1701 N. Richmond ielā. Māc. G. Straumanis.

Māc. Pāvils Kirsons, Melvudā, Ill., tel. FI 2-2420

Sv. Pāvila ev. lut. draudzes dievkalpojumi ik svētdienas, plkst. 11.30 dienā Cikāgas luteriāņu semināra baznīcā, 1644 So. 11th Ave., Maywood. Ik svētdienas no plkst. 9.45 līdz 11.15 dienā svētdienas skola.

Māc. A. Sudars, 1030 — 30 Ave. Belwood, Ill.

Cikāgas latviešu ev. lut. Miera draudzes dievkalpojumi katra mēneša 1. un 3. svētdienā, pl. 1 dienā lietuviešu baznīcā, 2225 W. Cermak Rd.

Cikāgas latviešu baptistu draudzes dievkalpojumi katru svētdienu, plkst. 11 dienā, 5000 W. Ohio St., māc. A. Stefenbergs. Jaunuatnes sanāksmes katru svētdienu pl. 9,30 no rīta. Lūgšanu dievkalpojumi katru sestdienas vakaru, pl. 7,30.

Māc. J. Turks, Kalamazū, 903 Hazard Ave., tel. 44619.

Lansing Kolledžas lut. baznīcā mēneša 1. svētdienā, pl. 2 dienā, bērniem pl. 1,15.

Elkhartā, Ind., reizi mēnesī svētdienas vakarā, YMVA's telpās, 120 W. Lexington Ave.

Māc. A. Plebalgs, Kalamazū, 328 S. Rose St., tel. 4-8255.

Māc. J. Lazda, 60 Dennis Ave., S. E. Grand Rapidi.

Dievkalpojumi latviešu ev.-lut. Vienības draudzes baznīcā katru svētdienu plkst. 10 no rīta un 4. svētdienā Trīsvienības baznīcā pl. 2 p.p., bērniem pl. 1.15 p.p.

Kalamazū sv. Jāņa ev. - lut. draudzei mēneša 2. un 4. svētdienā Trīsvienības baznīcā, pl. 2 dienā, bērniem pl. 1,15.

Minneapolē St. Paula latviešu ev.- lut. draudzes dievkalpojumi savā dievnamā, 3152 S. 37th Ave.

Latviešu ev. - lut. Miera draudzes dievkalpojumi notiek Sv. Pētera baznīcā, Sparks ielā.

MILVOKI

Milvoku latviešu ev.-lut. Kristus draudzes dievkalpojumi draudzes baznīcā, 1900 W. Washington ielā katru svētdienu, pl. 1.30 dienā. Draudzes svētdienas skola pl. 1.00 dienā. Jaunatnes stunda pl. 3.00 dienā. Māc. J. Meisters.

DIEVKALPOJUMI KANADĀ

Prāv. A. Mitulis — 427 Van Norman St., Port Arthur, Ont., tel. 40302.

TORONTO

Māc. A. Cops, 70 Scarboro Rd., Toronto, Ont., tel. OX 9-3331, Toronto Sv. Andreja baznīcā, Carlton un Jarvis ielu stūrī. Tel. WA 4-1563.

Svētdien, 8. maijā, pl. 11 no rīta Ģimenes dienas dievkalpojums.

Svētdien, 15. maijā, pl. 3 p. p. dievkalpojums.

Svētdien, 22. maijā, pl. 11 dievkalpojums.

Svētdien, 29. maijā, pl. 9 rītā Daugavas Vanagu 15 gadu atceres dievkalpojums.

Māc. A. Lūsis, 50 Dewson St., Toronto, Ont., tel. LE 6-2510

8. maijā, plkst. 2. pp., Sv. Jāņa baznīcā — **Ģimenes dienas** dievkalpojums, Svētdienas skola, jauniešu grupa, iesvētes mācība, kora mēģ.

15. maijā, plkst. 2. pp. Trīsvienības baznīcā dievkalpojums, Svētdienas skola, jauniešu grupa. Pēc dievkalpojuma **Kora vakars** ar mūzikālu programmu.

Māc. A. Brīedis, 191 Ferris Rd., Toronto tel. PL 7-2739.

Toronto Austrumu ev.-lut. latviešu draudzes dievkalpojumi notiek Sv. Barnaba baznīcā, 361 Danforth Ave.

15. maijā, plkst. 2.30 p.p. Ģimenes dienas dievkalpojums un svētdienas skola. Tūlīt pēc dievkalpojuma, plkst. 3.30 p.p. draudzes vakars ar priekšnesumiem un kafijas galdu apakšējā zālē.

22. maijā, plkst. 2.30 pp. dievkalpojums un svētdienas skola.

Bramptonā.

Svētdien, 29. maijā, pl. 2.30 pp. Debesbraukšanas dienas dievkalpojums.

Latviešu ev.-lut. draudzes Ģimenes dienas dievkalpojums 8. maijā, plkst. 1.30 p.p. Grace United baznīcā. Pēc dievkalpojuma svētdienas skola.

HAMILTONĀ

Māc. E. Pavasars, 209 E. 38th St., Hamilton, Ont. Tel. Fulton 3-1182.

Hamiltonā, Latviešu ev. - lut. Kristus draudzē, Sv. Trisvienības baznīcā, 18 Victoria Ave., S., tel. CE 2-2385.

Ceturtdien, 5. maijā, plkst. 7 vakarā, bībeles stunda baznīcas blakus telpās.

Piektdien, 13. maijā, plkst. 7 vakarā jaunatnes grupas stunda 109 Ferguson Ave. South.

HAMILTONAS LATVIEŠU BAPTISTU MISIONĀRU

dievkalpojumi notiek **Stanley** Ave., baptistu baznīcā. **Sniedz** visus garīgus paskaidrojumus.

Bībeles studēšana un lūgšanas stundas katru nedēļu. JA 9-1097.

Svētdien, 8. maijā, plkst. 1.30 p.p., Ģimenes dienas dievkalpojums.

ST. KATARĪNES

Māc. J. Praulinš, 22 Academy St., Apt. 3, St. Catharines, Ont. Tel. MU 5-5098.

Londonas latviešu ev. - lut. draudzē Ģimenes dienas dievkalpojums 8. maijā, pl. 1.30 p.p. Trīsvienības lut. baznīcā, Oxford un Colborne St. Dziesmu lapiņas.

Sv. Katarīnas latviešu ev.-lut. draudzē Ģimenes dienas dievkalpojums 15. maijā, pl. 3.30 p.p. Kristus lut. baznīcā, 140 Russel Ave. Dziesmu lapiņas.

EDMONTONĀ

Māc. Elmārs Caune (10990 - 125 St. Tālr.: HU 8-1693, Edmonton, Alta).

SADBERĪ

Māc. Ed. Kerģis, 153 Fanerol Dr., Sudbury, Ont. Tel. OS 3-3284.

Sadberijā svētdien, 8. maijā, plkst. 13 Sv. Jāņa baznīcā (232 Pine St.) Ģimenes dienas dievkalpojums.

Virdžīnijtaunā svētdien, 15. maijā, plkst. 13 anglikāņu baznīcdievkalpojums.

Norandā svētdien, 15. maijā, plkst. 16 United baznīcā dievkalpojums.

VINIPEGA

Latviešu Sv. Krusta draudzes dievkalpojumi notiek Sv. Lūkasa baznīcā, Hartford un McGregor ielu stūrī.

OTAVĀ

Māc. Edg. Lange, 364 Pleasant Park Road, Ottawa - Ontario Tel - RE 3-3906

MONTREĀLĀ

Māc. V. Sēters, 4571 Coolbrook Ave., Montreal, P. Q. Tel. HU 1-8394. Dievkalpojumi Presbiteriāņu baznīcā, Hutchison un Viatear ielu stūrī.

8. maijā, plkst. 2 p.p. Ģimenes dienas dievkalpojums ar dievgaldu. Solo dziesmas — brīvmāksliniece Elfrīda Bērziņa. Pēc dievkalpojuma baznīcas lielajā zālē Ģimenes dienas laicīgs akts ar tautas dziesmu koncertu brīvmākslī. Elfrīdas Bērziņas izpildījumā un kopīga kafija.

22. maijā, plkst. 2 p.p. jaunatnes iesvētes dievkalpojums ar dievgaldu.

15. maijā draudzes locekļi aicināti talkā apkopt savu lauku īpašumu Tērveti.

Māc. Arturs Voitkus, Dievkalpojumi notiek Jāņa ev. - lut. baznīcā, 4345 Marcil Ave., (pie Monkland Ave.). Draudzes nams, kanceleja un māc. dzīvoklis — 3438 Rosedale Ave., tālr. HU 9-3224.

Svētdien, 8. maijā, plkst. 1.30 p.p., Ģimenes dienas dievkalpojums. Soliste — brīvmāksliniece L. Karlsone.

Trešdien, 11. maijā, plkst. 8.00 vakarā Bībeles stunda. Temats: Vēstule Galatiešiem.

Svētdien, 15. maijā, plkst. 1.00 p.p. Svētdienas skola; plkst. 1.30 p.p., dievkalpojums. Sprediķis: Viņš tos atstāja.

Svētdien, 22. maijā, plkst 1.30 p.p., dievkalpojums. Sprediķis: Lūgšanas alga.

Trešdien, 25. maijā, plkst. 8.00 vakarā Bībeles stunda. Temats: Vēstule Galatiešiem.

Kristīti: Sandra Marta Klētniece, Valentīna un Zinaīdas meitiņa, Lidija Sandra Zariņa, Aleksandra un Spīdolas meitiņa; Rolands Herberts Vaivads, Ignāta un Veltas dēliņš.

Laulāti: Ojars Kārlis Pencis ar Omulu Karniti.

Mirušas: Marija Lukse, 89 g. v. un Eleonora Ronish, 45 g. v.

TORONTO BAPTISTU

draudzes dievkalpojumi svētdienās pl. 3 p.p. un trešdienās pl 8 Bībeles vakari Walmer Road baznīcas telpās.

TORONTO LATVIEŠU MISIONE

Toronto latviešu misiones kārtējie dievkalpojumi notiek sestdienās, plkst. 8 vakarā — 14 Park Rd., Bloor pazemes pietras tuvumā. Svētdienu rītos, pl. 10,45—11.00 garīgs radio raidījums — Brīdis ar Dievu: vilpu garums 1350 — Ošavas raidītājs Tel. AM 1-4218

Jaunās IMANTA grāmatas

ĀDOLFS SILDE
VAŽU RĀVĒJI
Sensācionāla grāmata ar autentiskām liecībām par partizāņiem Latvijā

Latviešu tauta pēc 1944. gada ne mazāk varonīgi par ungāriem un poļiem cīnījusies pret komūnistu režīmu — tāds ir secinājums, kas gūstams no pazīstamā autora tikko sarakstītā, uz autentiskām liecībām un pierādījumiem balstītā darba. Lappuse pēc lappuses tajā rāda latviešu tautas masīvo pretestību un vienprātīgo cīņu pret padomju okupantu. Šo cīņu drāmatisms liek sastingt lasītāja asinīm, bet reizē liek arī apjaust neapslāpējamo mūsu tautas gribu pretoties un šīs gribas apjomu pret nīsto varu. Grāmata ar pilnām tiesībām var pretendēt uz dokumentāru liecību kopojuma nosaukumu, kaut autors tajā paturējis aculiecinieku dzīvo stāstījuma veidu. Bet tieši tādēļ grāmata lasās aizrautīgi un jau ar pirmajām rindām pārceļ mūs to bezbailīgo cīnītāju vidū, kuŗu ticība Latvijai nepazīst robežu.

VAŽU RĀVĒJI tieši šinī laikā ir aktuāla atbilde Maskavai, kuŗa šogad atzīmē Baltijas valstu okupācijas 20. gadadienu. Tā informē mūs par vēl maz zināmiem notikumiem Latvijā un ļauj uz šo pierādījumu pamata vēstīt brīvajai pasaulei par latviešu tautas nebeidzamo un nepārtraukto cīņu par savā tiesībām, taisnību, brīvību un mūsu tautas pašnoteikšanās gribu.

Partizānu cīņu vietas atzīmētas īpašā kartē, un grāmatu ilustrē līdz šim nekur vēl neredzēti attēli no dzimtenes. Grāmatas nobeigumā uz jaunākajām zinātniskajām atziņām balstīta autora apcere par tiesībām pretoties apspiedējam.

Grāmatas saņemšanu apgāds garantē vienīgi tiem, kuŗi to pasūtīna un samaksā līdz 1960. gada 15. maijam. Subskribentiem, samaksājot līdz šim terminam, grāmatas cena, ies. $2.25 (parastā tirgus cena $2.80). Apgāds nevar solīt, ka varēs apmierināt grāmatas pieprasījumus arī pēc minētā termiņa.

JĀNIS GRĪNS
TRĪS LEĢENDAS

Šī grezni izdotā, uz izcilas kvalitātes papīra ierobežotā skaitā iespiestā, Ervīna Grīna iekārtotā un viņetēm rotātā grāmata ir apgāda IMANTA sveiciens rakstniekam un redaktoram Jānim Grīnam viņa 70. dzimumdienā, kas pagāja šīgada martā. — Ievadrakstu TRĪS LEĢENDĀM sniedzis literatūras kritiķis Jānis Rudzītis. Grāmatā ievietoti trīs Jāņa Grīna vēsturiski atmiņu stāsti, kuŗu fonā kā Latvija, tā Francija un arī hercoga Jēkaba kuģu ceļi uz Gvineju. Vērtējot šos stāstus, Pēteris Ērmanis saka, ka tie rāda koncentrētu prozu, smeldzīgu traģiku un rezignētas atziņas. — Pasūtinot līdz 1960. gada 15. maijam, ies. $1.60, pēc šī termiņa $1.95.

JĀNIS ŠIRMANIS
ALBERTA CILPAS PIEDZĪVOJUMI
Jauns romāns latviešu dēku literatūrā

Pazīstamais spraigu notikumu un raitas darbības risinātājs J. Širmanis savā jaunajā romānā rāda latviešu iecelotāju — dēku meklētāju Amerikā; viņu pavada laime dzīves ciņā, bet reizē vajā likteņigas sagadīšanās raibu piedzīvojumu gaitās. Līdzi romāna varonim lasītājs nokāpj pazemē Rokiju kalnos, kur glabājas pasakaini dārgumi, un kopā ar viņu cīnās arī pret labi maskētiem gangsteriem Čikāgas sabiedrībā. Grāmata ieteicama saistošas lasāmvielas mīlētājiem — no pirmās līdz pēdējai rindai autors viņus patur savā varā. Cena: ies. $2.80.

ĢEN. RŪDOLFS BANGERSKIS
MANA MŪŽA ATMIŅAS
4 sējumos

I sējumā autors stāsta par savu bērnību, skolas gaitām, militāro izglītību, pieredzi krievu-japāņu un pirmajā pasaules karā, kā arī Ziemsvētku kaujās. Cena: ies. $4.80.

II sējumā ģenerālis apcer savas gaitas Krievijā un Tālajos Austrumos boļševiku revolūcijas un pilsoņu kara laikā, savu darbu un dzīvi brīvajā Latvijā, Latvijas boļševizēšanu. Baigajā gadā un Latviešu leģiona sākuma posmu pēc boļševiku padzīšanas. Cena: ies. $5.20.

III sējums veltīts vācu okupācijas laikam, aplūkojot Leģiona vadības izveidošanos, Leģiona vienību tapšanu un apstākļus, kādos tās nokļuva frontē. Grāmatā parādīts Leģiona ģenerālinspekcijas darbs, rūpējoties par izkaisīto latviešu spēku apvienošanu, gaisa izpalīgu likteni un Tornas būvpulkiem, civiliedzīvotāju drošību, apcietinātajiem patriotiem un tautu Kurzemes cietoksnī. Tekstu papildina plašs dokumentu un laikmeta liecību materiāls. Cena: ies. $5.60.

IV sējumā uzņemtas nodaļas par kureliešiem, Latviešu leģionu Vācijā kapitulācijas laikā, latviešu nacionālās komitejas darbu Vācijā, ģenerāļa 1945./46. g. dienas grāmata, kā arī plašs pielikums un papildinājumu krājums — ar dokumentiem, dienesta atzīmēm un citām laikmeta liecībām, kuŗu vidū ģenerāļa vēstules ieņem izcilu vietu.

Sējuma beigās plašs visās 4 grāmatās minēto personu rādītājs, kas aptver ap 1500 vārdu. Cena: ies. $6.00.

Visas četras daļas kopā aptver 1656 numurētas lappuses, kuŗām pieskaitāmas 144 attēlu lappuses ar 255 foto attēliem, kartēm un faksimiliem, kā arī satura rādītāji un personu rādītājs, līdz ar ko šis latviešu grāmatniecībā vienreizējais darbs aptver 1830 lappušu.

Visi sējumi kopā, pasūtināti un samaksāti līdz 1960. gada 15. maijam, $18,50.

Grāmatas pasūtināmas (reizē nosūtot samaksu):
DV GRĀMATNĪCA
123 Huron St., Toronto, Ont., Canada

Laikrakstam LATVIJA AMERIKĀ
123 Huron St., Toronto, Ont., Canada

Lūdzu izsūtīt man laikrakstu LATVIJA AMERIKĀ

līdz ..... uz ..... mēnešiem ar šādu adresi:

Mr., Mrs., Miss .....

Adrese: .....

Pievienoju Money Order, čeku vai skaidrā naudā $ .....

..... abonementa uzsākšanai — pagarināšanai
(Nevajadzīgo svītrot)

Paraksts .....

Abonēšanas maksa: $1.50 par 1 mēn., $4.50 par 3 mēn., $8.50 par 6 mēn., $16.00 par gadu.

Visi mūsu laikraksta abonenti un pārstāvji lūgti ņemt vērā savus maksājumus tieši ar apgādu Daugavas Vanagi, 125 Huron St. Toronto, Ont., Canada, vai ar galveno pārstāvi ASV — A. Lāčs, 101 Brightwater Court, Brooklyn 35, N.Y., U.S.A.

†

Pēc grūtām ciešanām no mums šķīries

Fricis Bergmanis

dzimis 1907. g. 24. februārī Latvijā, miris 1960. g. 1. maijā Toronto

Izvadīšana no Ralph Bay bēru nama, 180 Danforth Ave., Toronto, uz St. James kapiem 5. maijā, plkst. 3 p.p.

Pēc viņa sēro:

SIEVA, MEITA un DĒLS KANADĀ

†

Pēc īsām un grūtām ciešanām no mums šķīrās mūsu mīļā māmiņa, vecmāmiņa un vecvecmāmiņa

Alvīne Koks, dzim. Mieriņš

dzim. Viļakas pag. 1874. gada 1. apr., mirusi 1960. g. 1. maijā Toronto

Izvadīšana 5. maijā, pl. 1.00 pp. no Rosar bēru nama, 476 Sherbourne Street, Toronto.

Pēc viņas sēro: dēls, vedekla, meitas ar ģimenēm un mazdēls ar ģimeni Toronto; meita ar ģimeni Austrālijā, mazmeita ar ģimeni un radi ASV un radi Latvijā.

Lai vieglas smiltis, māmuliņ, svešajā zemē!

Sarīkojumu kalendārs

TORONTO

6. maijā TLB Dāmu komitejas rīkotais vakars „Kādreiz maijā."
7. maijā apvienotā vīru kora „Viesturs" koncerts.
9. un 11. maijā Itona auditorijā Canadian Junior Ballet Company pirmizrāde, Diānas Vorpas vadībā.
14. maijā Toronto Lietuviešu zālē, 235 Sssington Ave., sportistu vakars ar deju. Rīko TL Sp. klubs.
14. maijā Koncertapvienības koncerts Parkdale Collegiate telpās
15. maijā TLB dāmu komitejas rīkotais Dr. J. Karola referāts TLB telpās.
22. maijā Pavasara svētki Sidrabenē.
28. maijā DV svētku balle Palace Pier.
28. maijā, plkst. 5.00, DV svētku koncerts Itona auditorijā.
29. maijā, plkst. 12.00 DV svētku Lielā Junda, 1021 College St.
29. maijā, plkst. 3.00 p.p. Rakstnieku cēliens Sv. Andreja baznīcas zālē.
29. maijā, plkst. 6.00 vak., DV svētku teātra izrāde „Māla Anšis", 1021 College St.
29. maijā, plkst. 20.30 vak., DV biedru un viesu vakars, 1021 College St.
5. jūnijā TLB sestdienas skolas izlaiduma akts.
4. jūnijā Ernas Ošiņas baleta studijas audzēkņu vakars Sv. Andreja baznīcas zālē.
20. jūnijā Diānas Vorpas baletstudijas audzēkņu vakars Itona auditorijā.
25. jūnijā Jāņu sarīkojums Sidrabenē.

HAMILTONĀ

7. maijā HLB lielās naudas loterijas izloze ar balli Rainbow Room telpās, Sanford St. 6.
8. novembrī HLB gada svētki ar Hamiltonas, Kičeneras un Bramptonas apvienoto jaukto koru koncertu, 752 Barton St., Polish Legion Hall.
31. decembrī Jaunā gada sagaidīšanas balle — HLB sarīkojums Hillcrest restorāna telpās.

NIAGARĀ

14. maijā — Tradicionālā ziedu balle un basketbola turnīrs ar ASV latviešu sportistu piedalīšanos.
16. un 17. jūlijā — gadskārtējās draudzības un jaunatnes dienas.

LONDONĀ

5. jūnijā skolas darba nobrieduma un izlaiduma akts.

ATSAUCIETIES — JŪS MEKLĒ

Sekojošas personas lūgtas atsaukties (vai personas, kas par viņām ko zinātu) Latvian National Federation in Canada, P. O. Box 285., Terminal „A" Toronto Ont., Canada.

Bleichu Albertu un Mariju, Brusu Modri, Jāņa d., Bugovicu Arvīdu, Mārtiņa d., Circeni Franci, Vladislava d., Esvarinu Rūdolfu, Fillingeru Haraldu, Fogeli Pēteri, Gelbi Ādolfu, Jēņa d., Gerliņu Jāni Andreja d., Jakubovicu R., Jansonu Reni, Jēkabsonu Rūdolfu, Jāņa d., Katvaru Jāni, Kārļa d., Kiršteinu Georgu, dz. 1921. g., Kļaviņu Mariju, dzim. Barkovsku, Kokinu Jāni, Aloiza d., Krānacu Jūlusu Aleksandru, Lūsi Jāni no Palsmanes Upeniekiem, Mālinu Elzu, Jāņa m., Meijeru Gunaru, Mendiantu Edgaru, Miezi Kārli, Onckuli Jāni, Podra u Visvaldi, Puriņu Elzu, Puriņu Edgaru, dz. 1920. g., Puteni Kārli, Rienkovski Ainu Klāru, Rūmu Robertu, Jēkaba d., Sēli Mārtiņu, Mārtiņa d., Šildhaueru-Elsonu Aleksandru, Šilleri Dainu, Sirmo Arseniju Skabi Aneti, Skujiņu Pēteri, Šmitu Olgertu, Stirnu L., Strālu Ievu, Stūrānu Osvaldu, Jēkaba d., Vikmanus, Mārtiņu un Vilhelmīni, Visbuliņu Borisu, Žiguru Jāni, Voldemara dēlu.

☆

Latvijas Sarkanais Krusts, Stuttgart - Bad Cannstatt, Zuckerbergstr. 153, lūdz atsaukties šādas personas:

Pauli Bērtuli; Jāni Bērziņu, dz. 6. 10. 06. g.; Zigfrīdu Borkovski; Jāni Klavenieku; Irmu, Irēnu un Jūliju Bekmanus; Robertu Edgaru Grosbergu; Edmundu Segliņu; Alfonu Kliginu; Ausmu Podkalus-Hidde; Krišu Kušķi; Georgu Arvīdu un Nikolaju Kārli Elmāru Ļubočko; Rītu Balgalvi; Arvīdu Oskaru Straussu; Gunaru Jānis Rozevski; Dmitriju Salkinu; Ilmaru Andrejevu Ternavu; Robertu Hariju Treibergu; Egonu Jāni Osīti; Valentīnu Zeili; Elzu Reichvalds Smitenis; Elizabeti un Mīķeli Jaunsleiņus; Viktoru Lubganu; Jāni Lapsiņu; Mārtiņu Festeru; Richardu Gusaru; Andreju Milcenausu; Ludvigu Sinkēviču; Antonu Svētiņu; Arnoldu Mārtiņu Eglīti; Gaidu Mūrnieku; Voldemāru Āboltiņu; Laimoni Otto; Rūdolfu Klievēnu; Kārli Vecrozi; Elzu Valiju Salmiņu; Jāni Cerbuli; Austru Paegli; Annu Olgu Strautiņu; Kārli Averātu; Mariju Cāgi; Valdi Šperliņu; Ernestu Miezi; Imantu Brantu; Aleksandru Verzu; Oskaru Klāvi; Oskaru Krādziņu; Maigu Aleksejevu; Ainu Klāru Rienkovski; Staņislavu Zerekovski vai Eduardu Šurevi; Alfu Ūdri; Richardu, Gustava d., Bērziņu; Jāni Grasi; Aleksandru Tebernieku; Emīliju Bērziņu, dzim. Liniņš; Kārli Frišfeldu; Otto Frici Kamerovski; Antonu Kļavinski; Margrietu Ladiņu, dzim. Makulēns; Osvaldu Rudaku; Robertu Kaufmani; Leonīdu Aivaru; Reinholdu Nellandu; Egonu Gasparu; Antaru Ciruli; Jāni Arvīdu Veperu; Pēteri Rasenjonoku; Ivaru un Jāni Gerdeļus, Margrietu Vilkansi; Jēkabu Lazdiņu; Artūru Krievānu; Valdi un Vili Klaviņus; Jāni Kizeri; Erichu Janerovski un Ausekļa Eberta, Jāņa Eglīša, Jāņa Mīriņa un Leonharda Martinsona piederīgos.

LATVIJAS AMERIKĀ pārstāvis ST. KATARINĒS H. Greble, 85 Maple St., St. Catharines, Ont., kārto abonementu, sniedz un pienem informāciju.

MEDIŅŠ . . .

(Pārnesums no 5. lpp.)

Mediņam no jaunā režīma viņa dzimtenē, kur tik nesen kā pagājušā pavasarī rīkots koncerts tikai ar viņa darbiem, vajadzētu likties tik ļoti pievilcīgiem — no mūzikālā viedokļa. Bet viņš ir izvēlējies nebēgt no bēgļa dzīves.

Jāņa Mediņa darbi dzirdēti iespēlēti šādās skaņu platēs:

„Latvijas ainavas" (Kurzeme — Vidzeme — Zemgale — Latgale). „Latviešu rapsodija" un „Divas latviešu tautas dejas" (Stockholmas filharmonijas orķestris, diriģ. Sikstena Ērlinga vadībā). „Piecas latviešu tautas dziesmas"; „Vēstules Pēram Ģintam" (Soliste Paula Brīvkalne. Stokholmas filharmonijas orķestris, diriģ. Arvīds Noritis.).

Iespēlējumi ir labi; tikai reizēm mikrofona nostādījums par „uzbāzīgu". Sevišķi patīkama iepazīšanās klausītājam ir ar solisti Paulu Brīvkalni, tagad saistītu Stutgartes operā."

***

„Ar Eiropas kultūras vēsturi visbiežāk identificē angļu, franču un vācu kultūras, un tomēr tās bieži ir mazās tautas, kas mākslai devušas jaunus impulsus," saka latviešu rakstniece Zenta Mauriņa, kas devusi impulsu šim piezīmēm par Jāni Mediņu, un kas paver perspektīvu mākslas attīstībā, ko bieži aizmirstam. Ir svarīgi, ko mazās tautas jaunu devušas un arī kā tās sevī pārkausējušas ārienes iespaidus. Kā šī pārkausēšana notikusi latviešu mūzikā, par to lieciņu dod Jāņa Mediņa darbi."

Tulk. Irene M.

Bavārietšu šnaukšanas meistars

Tabakas šņaucēju klubi Bavārijā nesen sarīkoja meistarsacīkstes tabakas šņaukšanā. Uz svarīgajām sacīkstēm klubi bija sūtījuši savu labāko izlasi — jo šķaudīšanas nozīmēja diskvalifikāciju — kādēļ ciņā par meistara godu piedalījās tiaki 20 vīri, kuŗu deguni gandrīz atbilst labu puteklu sūcēju jaudai. Uzvarētājs un Bavārijas meistars tabakas šņaukšanā kļuva Ādlers, kuŗš 5 grammus tabakas (bez šķaudīšanas!) ierāvis nāsīs 49,5 sekundēs. Arī pārējo veikums un tabakas šņaukšanas technika esot vairāk kā apmierinoša — tā konstatējis 76 gadus vecais tabakas šņaucēju klubu goda prezidents Sebastiāns Obers, kuŗš savā mūžā esot ierāvis nāsīs vismaz centneru šņaucamās tabakas.

Baltijas valstu filatelijas izstādi Montreālā atklāja Kanadas pasta ministrs W. Hamiltons. Attēlā Latvijas pastmarkas apskata ministrs W. Hamiltons ar kundzi; viņam blakus Latvijas konsuls Montreālā V. Tomsons un izstādes darbiniece L. Skapste. 2. r.: Latviešu filatelistu apvienības priekšnieks A. Greblis un O. Vindedzis.

Foto Reinh. Simanis.

TRĪSPADSMITĀ STUNDA

PA SLEPENO AĢENTU NOSLĒPUMAINAJĀM UN BĪSTAMAJĀM GAITĀM

20. MARIJAS BRIEDĪTES ZIŅOJUMS

„Nudien, es nevaru iedomāties labāka vīra par Veisu," pulkvedis Celmiņš šajā bridī atcerējās ģenerāļa Baloža domas par pulkvedi-leitnantu Valdemāru Veisu: „Aiz šķietamā salonlauvas un izsmeļīgā aristokrata un diplomāta sejas Veiss varbūt ir pats vērīgākais un gudrākais virsnieks visā mūsu štābā; kādā dienā jūs par Veisu vēl dzirdēsit!"

Vai ģenerālis toreiz varēja paredzēt, ka mūsu elegantais militārais atašejs ziemeļu kaimiņzemē 2. pasaules kara laikā par varonību saņems visaugstāko varonības goda zīmi? Vai ģenerālis varēja paredzēt, ka šis salonlauva asiņainās cīņās pie Volchovas kopā ar pulkvedi Lobi vedīs cīņās latviešu divizijas, kas uz laiku apturēs sarkanās lavinas neizbēgamo velšanos uz rietumiem? Vai ģenerālis varēja iedomāties, ka Bruņinieku krusta kavalieris standartenfīrers Valdemārs Veiss kādreiz būs vienīgās nopietnās latviešu pagrīdes darbinieks, kas, jau tad, kad vācu armijas vēl dzīvoja nešaubīgā drīzas uzvaras transā, sūtīs caur Helsinkiem savu pārstāvi uz Londonu, lai nodibinātu sakarus ar Lielbritanijas militāro vadību? Vai tie pārnacistiskotie baltvācu varas vīri ģenerālkomisāriātā, vai Lange Reimersa ielas Gestapo mītnē, vai arī tie pāris desmiti pašu tautiešu, kas labprāt gan vēlētos dižoties ar pretestības kustības vadoņa aureolu, savu darbību aprobežojot nenozīmīgās mājas viesībās un uzmanīgā politiskā papļāpāšanā, varēja iedomāties, ka pulkveža Veisa radītā Latviešu brīvprātīgo organizācijas komiteja, kas rūpējās par frontē esošajiem latviešu vīriem, komitejas sēžu protokolos nebūs minējusi nevienu labu vārdu par vāciešiem un viņu līdzskrējējiem? Komitejas militārie locekļi — pulkvedis Janums, pulkvedis Krīpens un pulkvedis Lobe gan nešaubīgi ticēja, ka kara pēdējā cēlienā varbūt atkārtosies brīvības cīņu brīnums un tādēļ ir labi, ka pretim vēsturiskajiem ienaidniekiem vadzības bridī latviešu vīri varēs stāties ar ieročiem rokā.

Mēdz teikt, ka Dievs saviem izredzētajiem mīluļiem nelauj ilgi kavēties zemes virsū. Brīdi, kad pulkvedis Veiss savai tautai varbūt bija vajadzīgs visvairāk, nāve ciņu laukā pārtrauca viņa dzīvību. Uz koncentrācijas nometni vācu okupanti drīz vien aizrāva Celmiņu. Citā moku un bada ieslodzījuma vietā savai tautai veltīto mūžu beidza arī ģenerāļa labākais un uzticamākais draugs Bernhards Einbergs. Vēl kara pēdējā posmā pats Himlers bija pavēlējis notiesāt un nošaut latviešu standartenfīreru Kārli Lobi, bet tas ir cits stāsts — stāsts par upuriem tēvzemes labā, stāsts par varoņbu, gudrību, nāves nicināšanu, kam līdzi velkas karjēristu, savas ādas sargātāju un pat nodevēju statistu pūlis.

Diemžēl, mums nav zināmi sīkumos pulkveža-leitnanta Valdemāra Veisa sarunu rezultāti 1936. g. Somijā, Igaunijā un Lietuvā. Ir gan zināms, ka pulkvedis Veiss neilgu laiku uzturējās arī Kopenhagenā un pēc tam Stokholmā.

Mēs varam ticēt somu zemnieku partijas aprindās iegūtai informācijai, ka pulkveža Valdemāra Veisa ziemeļu slepenā misija būtu vainagojusies ar Skandinavijas un Baltijas valstu militāro aliansi, ja būtu vēl laikā bijis iespējams reālizēt dažus svarīgus politiskus nodomus. Cieņa pret prezidentu K. Ulmani ģenerālim Balodim vēl pēdējā brīdī lika katēgoriski nostāties pret to latviešu patriotu grupu, kas varas līdzekļiem, armijas atbalstā, gribēja reālizēt reformas, kuŗas tautai bija gan solītas, bet gadu no gada atliktas neīstenotas.

„Es negribu sēsties diktātora krēslā," ģenerālis Balodis deklarēja. „Es zinu, ka vissliktākā demokratija tomēr ir labāka par vislabāko diktātūru. Es runāšu ar prezidentu. Es ceru, ka gala mērķi mēs sasniegsim bez jauna apvērsuma, bez naida un cīņas brāļu starpā."

***

Gandrīz mēnesi izmantojis pulkveža Lejasausa viesmīlību, Sēlis negaidot savāca savas nelielās ceļasomas un pārcēlās uz savu veco biroju „Pēterpils" viesnīcas otrā stāvā.

„Te būsim tuvāk valdīšanai," viņš jokodamies mēģināja Aleksandram Pavāram izskaidrot savu negaidītā soļa nepieciešamību. „Tirgotāja Rauchmaņa nikšana Lejassausa dzīvoklī galu galā varētu kļūt aizdomīga kā mūsu draugiem, tā arī okšķeriem, kuŗus es par draugiem nesauktu. Vēl vairāk — šovakar ar Berlīnes vilcienu Rīgā ieradīsies mūsu Piektais Vilnis. Stacijā bez tevis viņu sagaidīs arī Elizabete un varbūt pat Konrāds ar Laubertu. Šoreiz es gribu ar Mariju Briedīti parunāties pats zem četrām acīm. Konrāds ir atradis vietu, kur mūsu Berlīnes viešņa varēs netraucēti pavadīt dažas dienas Rīgā. Ņesterova lielajā namā Elizabetes ielā 20 septiņpadsmitajā dzīvoklī var iekļūt gan no Elizabetes, gan Marijas, gan arī no Parka ielas."

Visi četri pulkveža aģenti bija ļoti vilušies, kad Berlīnes ātrvilcienam Jūrmalas stacijā piemākot, pāris desmit vēlīno pasažieru vidū tie velti centās saskatīt Mariju Briedīti. Pavārs vēl noskatījās kā vilciena sastāvu cita lokomotīve aizved uz blakus sliedēm un kāda dzelzceļa strādnieku naktsmaiņa nekavējoties stājās pie tukšo vagonu uzkopšanas. Arī pulkvedis Sēlis nevarēja lāgā saprast Marijas Briedītes neizskaidrojamo pazušanu. Vajadzēja būt notikušam kam neparastam. Vai Politiskā pārvalde būtu pārcentusies un pēmusi Mariju savā ziņā? Bet kas gan varētu bez paša pulkveža zināt par paredzamo Marijas atgriešanos Rīgā?

„Droši vien Kremlis ir devis mūsu Piektajam Vilnim kādus negaidītus rīkojumus," pulkvedis jau gribēja ieteikt Aleksandram Pavāram doties pie miera, kad agrajā rīta stundā ieskanējās veclaicīgais viesnīcas telefons:

„Man nekavējoties ar jums jārunā," — Pavārs bija piesteidzies pirmais pie aparāta.

„Mūsu Piektais Vilnis! Dieva dēļ, kur jūs esat pazudusi?" viņš nemaldīgi bija pazinis Marijas balsi.

„Viņi grib, lai es jau ritvakar braucu tālāk uz Daugavpili. Es baidos, ka mums nebūs iespējams vairs tikties, jo manas gaitas jau no Berlīnes, patiesībā katru manu soli nosaka viņi. Man bija jāizkāpj no vilciena Jelgavā. Viņu kurjērs, kuŗa vārds ir Sergejs, man ieteica šo nakti pārlaist pie kādiem maniem veciem draugiem Sarkandaugavā."

Bridi telefonā valdīja klusums. Marija pareizi nojauta, ka Pavārs šo bridi sarunājas ar kādu citu.

„Mums cits nekas neatliek, kā drusku jāriskē, Jāņ cer, ka nevienam viņu bērnu meita jums pašlaik neseko un, ja arī sekotu, mēs atradīsim atbildi."

„Es ceru, ka patiešām nav nevienam tuvumā," Marija pa telefona kabines stiklotajām durvīm vēroja tukšo, vietām sniega kupenām vieputināto ielu.

„No kurienes jūs runājat?"

„Aspazijas bulvāra".

„Tātad vispirms atbilde viņiem, kādēļ jūs nebraucāt uz Sarkandaugavu? — Jums likās, ka kāds seko. Pēdu jaukšanas dēļ jūs tūliņ kājām dodieties uz mūsu ieteikto adresi, jā Elizabetes ielā 20, dzīvoklis 17. Naktssargs jūs ielaidīs pa otrām parādes durvīm. Pēc stundas vai pusstundas jūs varēsit nodot savu ziņojumu mūsu šefam."

„Es saprotu, ka tas taču būsit jūs," Marija neslēpa izbrīnu.

„Diemžēl nē, bet tas nav svarīgi. Septiņpadsmitā dzīvokļa saimniece ir jau informēta par jūsu ierašanos. Jūsu drošības labā tur priekšā atradīsit kādu labu vecu paziņu."

„Nejokojieties! Īstenībā es esmu pirmoreiz savā mūžā ļoti norūpējusies. Kas tad būs mans sargeņģelis jūsu septiņpadsmitajā numurā?"

„Virs, kas kādreiz mācija jūs rīkoties ar floreti."

„Aloizs Jansons? Tas nevar būt!"

„Viņš būs galants kā vienmēr, un būs nomodā par jūsu drošību, kamēr uzturēsities Rīgā. Tātad uz drīzu redzēšanos. Mēs ceram, ka jums būs pastāstāms kas interesants."

„O jā, un kā vēl. Mans ziņojums jums liksies pat neticāms," Marija iesmējās. „Aloizs Jansons, kas to būtu domājis," viņa pie sevis klusu atkārtoja.

Dažas minūtes vēlāk slaidā dāma jau bija atstājusi telefona kabini un noteiktiem, ātriem soļiem devās garām pastam pa Krišjāņa Barona lielu Vērmanes dārza virzienā.

Kas gan padomā Maskavai? Vai tomēr agri vai vēlu nenāksies sapīties Ceturtā biroja pratinātāju tīklos? Kādēļ gan Ceturtais birojs bija izšķīries viņu bridināt nebraukt līdz Rīgai, atstāt ceļasomas Jelgavas stacijā un kā kādai pārtikuša Jelgavas tirgotāja sievai ar pēdējo autobusu iebraukt Rīgā un tad doties uz Sarkandaugavu pie „drugiem", kuŗus Marija nekad nebija pazinusi? Nenoliedzami, Kremlis pēdu jaukšanā gāja pavisam īpatnējus, dažreiz arī teātrālus ceļus. Roberts Bērziņš piesardzību ieskatija par panākumu pirmo soli. Un tomēr, vai tā nebija pārāk bīstama spēle — kalpot diviem varām? Ja Ceturtais birojs kādā dienā atklās, ka Marijas ceļi veduši arī uz Latvijas armijas Izlūkošanas daļu, tad sods varēja būt tikai viens. Marija Briedīte to varēja iedomāties, un nemīlīgā Rīgas februāra migla viņai likās kā nāves dvaša.

Turpinājumā:

PULKVEŽA SĒĻA SAUBAS

„Mazā, brūnā krūzīte . . ."

Firmas „Goderman & Worts" vadītājs Bernards Halsteds atzrāda, ka nācis apgrozībā kanadiešu viskijs G&W, pildīts brūnā māla krūkā, un reizē arī atzīts kā šis sabiedrības speciālmarka.

Dzērienu ražotāji gadiem ilgi izmēģinājuši visādus veidus, kā iegūt labāku un patīkamāku padzērienu. Beidzot tas arī esot pānākts. Speciālistu izraudzīts dzērienu garšotāju panelis saka, ka G&W „Little Brown Jug Old Rye", kas gatavots pēc visjaunākām metodēm, atzīts par patīkamāko viskiju, kāds līdz šim bijis dits. To kanadieši esot ļoti ieciešuši, it sevišķi tie, kas dzērienus bauda maziem malciņiem. Šis dzēriens ir divējāda tilpuma pildījumos — 25 un 12 unču.

Kriminālromāns, kuŗa darbība risinās Kanadā un Padomju Savienībā

„THE COUNTRY OF THE STRANGERS" by Frances Shelley Wees, Doubleday Publishers izd., 235 l. p., Cena — $3,95.

Lielais Doubleday apgāds kriminālromānu cienītājiem publicē īpašu kriminālromānu, kluba seriju". Augšējā grāmata ir viena no šī kluba izraudzītām grāmatām. Tanī aprakstīti narkotikas pārdevēju bandas noziegumi, un īpatnējais parastajā šādu romānu saturā ir tas, ka darbība norisinās galvenokārt Padomju Savienībā, un tikai daļēji Anglijā un Kanadā. Diemžēl, autors nav izmantojis šo romānu, lai atšetlotu vairāk par jau zināmo ceļotāju standartziņojumu vielu tagadējo dzīvi sarkanajā imperijā. Tas tālu nesasniedz kņazienes Šachovskajas ceļojuma apraksta sasprindzinājumu, kāds kriminālromānam būtu nācis tikai par labu. Tomēr tiem lasītājiem, kas lasa galvenokārt tikai kriminālromānus, šis romāns būs vienīgais veids kā piekļūt ar informāciju par komūnistu dzīves apstākļiem viņu pašu mājās. Tā ir arī romāna vienīgā pozitīvā nozīme.

Budzis.

8. maijā, pl. 4 pp. Withrow laukumā
PIRMĀ LĪGAS SPĒLE FUTBOLĀ
DV — REIN DONAU
Visi laipni ielūgti